時報

中華民國十七年
陽曆二月廿一日 星期二
舊曆戊辰年二月初一日
今天二張售大洋三分
第八千四百六十號

定報價目 本埠及日本一個月一元 三個月二元九角 六個月五元七角 九個月八元四角 全年十一元 南洋歐美各國一個月二元 三個月五元八角 六個月十一元四角 九個月十六元八角 全年念二元 郵費先惠照算九五折算

廣告刊例 （封面及評論）二行起碼每日每行一元四角「圖畫時報」每英方寸每次一元五角地位須於三天前預定「新光小廣告」三十字起碼每日每字二分「新聞欄內」每日每行四角五分「普通地位」三十字起碼每日每字一分二厘「彩色廣告」加一色手續費十元二色四十元三色九十元四色一百六十元地位格色須預商本館廣告部接洽

本館編輯部設於浙江路二十五號（小花園南首）電話中央六一二〇四 營業部設於山東路八字六號 電話中央六一二〇一 電報掛號二五一四 ▲中華郵政特准掛號立券認爲新聞紙類之報紙

學生雜誌

十四卷第十號

◀要目▶

學生領袖的修養
論懷疑
哲學和人生的關係
生物學上的生死觀
惟他命的性質與功用
天空的極高處到底有什麼東西
科學與進化
老子的生死觀
花露水
淚痕
走老娘家去

每册一角 全年十二册連郵一元二角

商務印書館啓

大通仁記航業股份有限公司緊要啓事

啓者本公司鴻大隆大志大三輪係大通仁記航業公司股東之產新大明乃大通協記公司股東所有各向交通部註册在案今新大明不幸於本月十八日晚間被日輪第二厚田丸撞沉此事自有協記股東向日商交涉賠償一切自有公論今本公司爲維持航業便利客商起見所有鴻大隆大志大三輪按日開駛以利交通特此鄭重聲明

上海交通銀行廣告

本行自即日起發行上海地名紅色十元鈔券欖色五元鈔券藍色一元鈔券各一種其正面均易圖章爲簽字與舊發各鈔券仍在蘇浙皖三省各分支行一律照兌特此廣告

上海特別市工務局招工投標通告（第十二號）

本局現有下列兩項工程如願投標者須按期親至南市外毛家弄本局領取投標章程及施工細則每份納費二元所有投標手續均照定章辦理特此通告

工程	領取章程日期	開標日期及地點
一、翻修車站路	二月十六日起	二月廿一日下午三時本局
一、翻修民國路自小東門起至新北門止	二月十八日起	二月廿四日下午三時本局

張士開上海有名畫家也月之某日承美美女士的聘躬抵她的家裏畫像剛進去的時候女士已經粧飾得非常美觀正在要下筆繪她的面容時候女士忽然咳聲大振使畫術高強的張先生無從下筆後停筆問她道「小姐你爲什麽如此咳嗽呢」吓！張先生「我昨夜因爲受些風寒今天起來就患着咳嗽了而且頭痛得厲害呀！」呵！原來如此！美小姐不要慌 **虎標八卦丹**專治咳嗽的**虎標頭痛粉**專治頭痛的作速去買來試服一二分鐘後再來畫吧美小姐照他話去買果然一二分鐘後就好了如是再下筆畫相一副佳人玉照便畫出來了

總發行北四川路八十七號永安堂 法界新開河總代理林大森 各藥房均有經售

中孚銀行股東常會

本行定於十七年三月一日（即舊曆二月初十日）下午二時在天津法租界八號路本行總行開股東常會 各股東屆時務請蒞臨如不克到會請委託代表

商辦輪船招商局股東組織股東聯合會通告

連日報載我招商局董監方宣言互有詰辯股東等以公司危急之秋全賴董事會協力主持尤宜屏除意氣除一面公推虞洽卿施省之二君以股東代表會同遂集各董監開聯席會議外一面亟應組織股東聯合會共策進行會址四馬路黃浦灘七號半凡我股東務各攜帶股票到會掛號藉候教言曷勝欣幸 股東王恭記德記郁屏記等同具

各級學校教科適用的 三民主義

新時代教育社出版 商務印書館經售

□ 新時代三民主義教科書 初級小學 八册 每册五分
朱子辰編 用極淺易極有興趣的方法陳述三民主義使兒童都能了解材料分配均勻應有盡有無偏重偏輕之弊圖畫豐富第一册有彩印的黨旗國旗及總理遺像。

□ 新時代三民主義教科書 高級小學 四册 每册八分
李揚編 用淺近的文字和透澈的說理以發表三民主義的精義全書四册第一册民族主義第二册民權主義第三册民生主義第四册國民黨實行三民主義的方法內容編制以合於高小兒童程度爲限自首至尾連貫一氣兒童讀完此書可以得着三民主義的整個認識

□ 新時代三民主義教科書 初級中學 三册 每册三角五分
胡愈之編 本書第一册爲民族主義第二册爲民權主義第三册爲民生主義內容根據孫中山先生所著三民主義及中國國民黨歷次所發表的黨綱宣言編制注重現代實際問題廣採現實的情勢以作印證理論正確解釋詳明可免學者誤入歧途

□ 新時代綜合編制三民主義教本 初級中學 三册 每册三角
鄒卓立編 本書根據中山先生所著的三民主義建國方略建國大綱國民黨第一次代表大會宣言四書和中山先生的其他著述及演說編纂而成全書三册上册敍述中山先生一生奮鬥的歷史和三民主義產生的時代背景並概括說明三民主義所包含的內容全部中册以闡明三民主義的思想系統爲主下册以闡明實現三民主義的革命方法爲主俾讀者循序漸進得爲有系統的研究

高級中學適用
三民主義英文讀本 一册 紙面一元四角 布面一元八角
李培恩編 抉擇三民主義的精華譯以淺顯的英文附加漢釋極便教學日內即可出版

英譯三民主義 一册 二元
F. W. Price 譯 陳立廷校 譯文極爲忠實每講之前並加簡單提要術語典實亦加註解

2276

國內紀載

蔣總司令已回京

◎蔣總司令於二十日上午一時、由徐返京、總參議何成濬·秘書高凌百·及劉紀文等均隨返、（南京二十日下午十時電）

◎蔣介石十九日午率一部分人員、專車返寧、邵力子葛敬恩留守徐州行營、（徐州二十日下午四時電）

◎馮玉祥贈蔣介石戰馬二百匹、皮衣料二十件、十九日由汴過徐運寧、（徐州二十日下午四時電）

◎總部派劉紀文今日午後一時半專車赴滬、催解款、便中迎蔣夫人宋美齡來寧、頃訊、宋已起程、（南京二十日下午九時電）

◎宋子文定今夜偕柏文蔚·蔡元培·易培基·楊杏佛由滬來寧、（南京二十日電）

◎國府委任姜紹昌爲軍委會軍務處長、（南京電）

◎財部委菸酒稅處長程叔度兼全國郵包稅局局長、（南京二十日下午十時電）

◎國府派常委李烈鈞、定期召集川省在京民衆代表、籌商川省軍事政治及康藏綏撫事宜、（南京二十日下午十時電）

徐州軍隊準備出發

◎賀耀祖二十日午在黃河灘檢閱四十軍一三兩師、備出發（徐州念日下午十一時電）

◎張克瑤返蚌、李明揚余仲麒李德銘十九日赴海州、（徐州二十日下午十一時電）

◎獨立第三師第一團、十九日由雙溝調赴徐北車村集中、（徐州二十日下午十一時電）

◎第一軍教導團李仙洲部、十九日晨由浦口調徐、（徐州二十日下午四時電）

中央黨部紀念週

于右任之報告

◎二十日中央黨部紀念週、于右任報告㈠外交方針、由四次會議決定、並任命黃郛爲外交部長、後藤所唱之中日俄提攜、只是騙局、㈡軍事自蔣總司令北上與各方協商、已得眞正完全之統一、北伐指日成功、㈢政治須力促實現四次會議各議決案、㈣黨務已根據四次會議、決議開始切實整理、㈤帝國主義、軍閥、共產黨、腐化分子、爲本黨四敵、絕無與妥協餘地、紀念週之意義、即在時時依總理遺囑、喚起吾人努力向前奮鬭（南京二十日中央社電）

西征軍克津市澧州

◎第二軍十八日電、本日上午克津市、四十三軍克澧州、（漢口二十日下午四時電）

◎程潛白崇禧電國府、敵現退辰州、一部由寶慶竄洪江、常德不日可下、（南京二十日下午十時電）

湘鄂政委會迎譚延闓

鄂榷運局請取消濟運局

◎政委會電京詢譚延闓來漢行期暨所坐輪船、（漢口二十日下午四時電）

◎武漢推代表來京、歡迎譚延闓赴鄂、就政治分會主席、（南京二十日中央社電）

◎鄂榷運局長請政委會電財部、取消四省食鹽運濟局、以一事權、聞政委會已轉電財部、（漢口二十日下午四時電）

◎程潛電鄂、按月撥海軍經費二十萬元、（漢口二十日下午四時電）

◎國民革命軍因征西軍入湘、缺乏軍餉、命武漢加徵營業稅一成、（漢口二十日電通電）

黃紹雄巡視東江

伍廷颺離廣州返梧

◎黃紹雄十五日由梅縣出巡東江、十八日經興寧五華抵老隆、將轉往河源惠州、然後返省、（香港二十日下午八時電）

◎黃紹雄十七日電委雲瀛橋任惠博增東寶五屬綏靖處長、（香港二十日下午八時電）

◎伍廷颺十八日已乘車赴三水、轉乘南強艦回梧、（香港二十日下午八時電）

陳銘樞堅辭省主席

政分會議決設審計院

◎十七日省政府會議、李濟深提議辭省政府主席、推陳銘樞繼任、一致贊成、陳堅辭、李再三勸勉、仍未允、決下次再議、（香港二十日下午八時電）

◎第十師蔡廷楷部第一批二十八團、十八日抵省、第二批三十團抵石灘、第三批二十九團、日間亦可到、（香港電）

◎政治分會十七日開八十一次會議、通過設立審計院、電蕭佛成回國任院長職、又決植樹運動辦法、建設兩次討共軍民紀念物、（香港二十日下午八時電）

粵中行封存紙幣

◎中央銀行定二十日執行封存收入中央紙幣、以後再按旬舉行、請各界代表公同檢閱、（香港二十日下午八時電）

閩省軍訊

◎錢大鈞部九日抵上杭後、十一日起分由汀州連城龍巖三路趨閩北入浙、（廈門二十日下午七時電）

◎滬電、獨立第四師第一第三團、已乘輪來廈、師部補充團及張貞師長稍緩即來、（廈門二十日下午七時電）

◎林壽國二十日來廈、所部改爲陸戰隊第二混成旅、（廈門二十日下午七時電）

鄂匪入江陵肆刦

◎江陵縣長電、十六日匪刦城內商店、入縣署、縣長僅以身免（漢口二十日四時電）

武漢嚴厲除共

◎公安局在保安里捕獲共黨十八人、搜出秘密文件甚多、十八人中有韓人八人、聞其總機關在船上、（漢口二十日下午四時電）

◎前由武漢衛戍司令部拘訊之共產黨員、其罪狀明晰者二十六名、於今晨槍斃、（漢口二十日電通電）

◎昨復槍決共產黨二十九名、尚有若干名、現在審訊中、當局日下搜捕共產黨、視前更力、（漢口二十日路透電）

美使起程南來

◎美使馬慕瑞今晨乘火車離京、取道濟南青島南下、調查長江現局、美使離任時、由邁爾代理、邁爾已被任爲哇太華美使署之參贊、定四月間啓程回國、（北京二十日路透電）

奉魯軍訊

◎府方會議終了、張學良楊宇霆于芷山褚玉璞專車已升火、定二十一日晨出京回防、張宗昌孫傳芳行期未定、（北京二十日下午八時電）

◎孫傳芳電津、令鄭俊彥速赴兗州佈置魯西及津浦線防務、鄭今日專車赴兗、（北京二十日下午八時電）

◎張學良調黑軍一旅入關、又令秦皇島鐵甲車隊及奉飛機一隊來京、均將調往前方、（北京電）

◎因繁峙方面之晉軍有活動之狀態、留京之第三十軍長于芷山、定明日回戰線佈置防備事宜、（北京二十日東方電）

◎雁門關之晉軍、於十八日晚間、向奉軍右翼反攻、（北京二十日東方電）

◎褚玉璞電令各兵工廠趕造軍火備用、（北京二十日下午四時電）

廈門黨務

◎市黨部籌備員、李岳等電省再辭、（廈門二十日電）

北京雜訊

◎東三省交通委員會、從東三省之國防及經濟的見地、建議敷設奉臨線（奉天臨江間）臨安線（臨江安東間）吉五線（吉林五常間）三鐵路、交通部當局審議之結果、現已准許該三線開工敷設、（北京二十日東方電）

◎財長閻澤溥昨宴銀行界、、籌借軍餉、（北京二十日下午八時電）

◎京漢路警務處長溫環玉汽車與電車互撞、溫濫用威權、先以破車阻斷交通半日、又提出要求多條、該路同人以溫恃威橫行、呈請交部請撤懲、（北京二十日下午四時電）

北京公債市況

◎二十日公債市、九六開盤收盤二六四、後場九六開盤二六八五、收盤二六九、七長七零四、成交二百七十萬、（北京二十日下午八時電）

蔣總司令由汴返徐紀

經過歸德碭山對兵士訓話

徐州通訊、蔣總司令、於十五日晚由徐赴汴、十六日即在開封會議、並參觀檢閱石友三軍、十七日與馮玉祥同赴鄭州、當日返汴、十八日晨蔣即別馮返徐、隴海路督辦王正廷偕來、邵力子何成濬亦同返、此間晨間已接汴電、因蔣專車過歸德時、方振武列隊相迎、車過碭山時、阮玄武亦在站迎迓、蔣在兩站對士兵均有訓話、故專車遲至下午二時十分、始抵徐站、中山四號鐵甲壓道車於前一小時已到、維時劉峙夏斗寅賀耀祖等各軍長及重要機關、均列隊到站迎接、蔣下車後、即與王正廷邵力子何成濬分乘汽車返花園飯店、蔣專車係用隴海路七零三號大車頭拖帶、王正廷定當晚即返、聞蔣日內即將回寗、總攻擊令、俟到相當時機、即行頒佈、（二月十八日）

黌舍飄蕭記（蒼松）

國私各大　門可羅雀

去年下半年中、北京各大學校、絕無上足三個月的課之學生、每校上課之生、不及往年三分之一、其蕭條冷落、爲歷年所未有、至陽歷年終、定章只放假三天、多則一星期、即回校上課、至舊歷新年前一星期、再放春假、春假定例、雖不過兩星期、而每每遲至燈節以後開課、則習慣上舊歷年關有較長的休息與娛樂之需要也、然今歲一月一號、新舊年假之短期間內、各校已十室九空、紛紛歸里、與春假融成一片、迄今燈節已過一週、各私立大學、尚無上課確期、國立京大各科、雖於上星期一日宣告開學、而人數寥若晨星、講室之中、如清水一泓、游鱗可數、而此尚非最大的悲觀也、最大的悲觀、乃在學校多而學生少、或竟一校之中、教職員之數、多於學生、譬之一戲園之中、看戲人之數、反不及演戲之人數、斯時演戲人必大感乏味、今之教員上堂之苦悶、亦復如是、往往一堂只有一人、或數堂不見一人、而此數堂之教員、乃相聚於一堂、作無聊之閒話、以待下課之鈴響、敷衍上課之虛文、此等情形、尤以私立大學爲甚、向例每學期招考一次、以補畢業出校・或退學開革者之缺、每一度招考、則滬漢津各埠各省城皆同時廣告、來北京求學者、向皆先考牌號老・資本充之國立各大學、其爲國大所遺者、乃考部中有案之平民・朝陽・華北・中國・民國等五個私立大學、爲五私大所遺者、乃考未立案之各私大、故五私大之考期每遲於國大、而其他私大之考期、又後於五私大、讀者亦譬之看戲、如楊小樓梅蘭芳之戲園竟座不得者、則退而往看馬連良韓世昌、看馬連良韓世昌而亦座滿者、則只得另找又次等之戲園、以息足焉、國大應考、動逾萬人、所取錄不過三之一、所遺之六七千人、則以各私大爲收容所、其牌號較老者、對其入學資格（高中畢業）試驗成績尚嚴認眞、新立之校、則來者不拒、故遠道來京之中學畢業生、絕不患無大學之可入、而大好京華、亦儼有青莪菁蔚之大觀、

而今則不然矣、去年一年中各校學生舊者去如黃鶴、新者裹足不前、即國立各大（現爲京大各科）亦逐漸關閉講座、兼法大學長之教次林修竹氏、乃出示大考其插班生、將各私立大學現有之學生吸收大半、使私大黌舍、益覺空空如也、各私大以違法控諸教育部、教長劉哲查明部中實章、確有一城之內不得招攬他校學生、及不得於法定期限之內、招考插班之規定、乃停止他科之招考、然此本違法之事、故尚可與爭、而根本之恐慌、則在根本缺少學生、外埠外省之學生、以交通及時局之影響、已絕少來京投考、至多不過關內外直魯數省、而魯省本省有山東大學・青島大學・齊魯大學・直隸本省有保定之河北大學・天津之河北大學・南開大學、其局面皆不在北京各大學之下、而來北京者更不覺其必要、國立京大自己尚苦於不能叫座、又焉有溢出之看戲者、以加惠於私立之各校、故最大之恐慌、乃無學生也、各校學生出京、師友親朋有問其何時回校者、輒答以「沒有日子」、或竟曰「不來了」、若是者十人而八九也、語其何以如是、則烽煙阻隔、行路之難、一也、匯兌不通、經濟困迫、旅況難支、二也、此猶其小者、而因時局與黨案之關係、所受之危險與恐怖、及因學制改變、一切復舊、所感於尋求知識之不能滿意者、實爲較大之原因、關於黨案一節、年前各校所受之檢查、與旅店之盤詰、無日無之、公寓主人和住學生、須具連環切結、一有嫌疑、不免逮問、如捉將官裏、則生命可危、其得剖白而釋者、亦飽嘗鐵窗風味、以是凡隸學籍者、無日不在風聲鶴唳之中、隨時可享鐵鎖郎當之福、關於學制一節、則三綱五常四書六經之外、無所謂學問、斗方名士式之詩詞、高等講章式之禮教、千篇一律、新任文科學長之江瀚、係前清之老道員、年七十餘、龍鍾老態、本月八日就職演說時、說來說去只公正仁愛四字、又說中國文學我懂、別的學問、有各位教授、教你們西學、全場不知所云、而國文主任教授、即以斗方著名之孫師鄭氏、求一如當年之劉師培之考據、姚馬之桐城古文而不可得、遑論世界之文學、宜去者不返、留者亦只混混文憑主義矣、

浙省政府會議紀

地丁帶徵善後特捐……償欠公債原則通過……杭市綢捐擬收回官辦……定春分爲植樹節

浙江省政府、十七日舉行第八十次會議、出席委員蔣伯誠・蔣夢麟・陳屺懷・程振鈞・陳其采・朱家驊（楊子毅代）・代理主席蔣伯誠・議決要點如下、（甲）報告事項、㈠杭州市工務局長朱耀庭到會報告、查明人力車加租一案、當時公安局曾據市總工會等函請出有布告准行、請鑒核、（決議）人力車加租一案、事關小民生計、本政府已另令市政府查案辦理、㈠杭州市朱工務局長到會報告、該局臨時事業、需費甚亟、擬請在大有利電燈公司電燈費每八加收附捐一分、公司亦照抽一分、由市政府專款保管、充開築本市馬路之用、祈鑒核、（決議）准予照辦、（乙）提議事項、㈠蘭谿縣呈請徵收屠宰附稅撥充消防經費案、（議決）交財政審查委員會審查、㈠擬訂浙江省編發船舶牌照及收費辦法案、（議決）照案通過、㈠擬定每年植樹日期、並改定春分爲植樹節、擴大植樹運動案、（議決）應定春分爲植樹節、通令各市縣政府屆時認眞舉行、由建設民政兩廳暨第三中山大學會同辦理、㈠現値北伐積極進行、軍需孔亟、前宋部長來杭面請勉力協濟、以期軍事早告結束、惟本省財政、虧短甚鉅、無法籌措、茲擬就浙省地丁抵補金項下、暫時帶征軍事善後特捐、以濟目前要需、是否可行、請公決案、（議決）通過、並規定地丁每銀一兩、帶徵一元、抵補金每米一石、帶徵一元、自本年四月一日起、無論新舊銀米、一律帶征、其詳細辦法、即由財政廳從速擬定、交財政審查委員會審查、㈠杭市綢捐擬收回官辦設局按率征收、以期整頓案、（議決）原則通過、詳細辦法、由財政廳擬定、㈠浙江省償還舊欠公債條例草案、（議決）原則通過、交財政審查委員會審查、㈠公立法政專門學校校長余文燦、中央政府另有任用、擬請任用麥紹模爲該校校長、並請審查資格、（議決）通過、

浙省閒聞

浙江省政府委員會議二十日續開例會、關於省黨部內詢緘權、以政治黨各端、討論甚衡、聞決聽候中央明令處理、

兩浙鹽私局長顧道生・以鹽務緝私局長劉祖漢移交、已電請財政部核示、

浙省本月份協解中央餉需、已解二十五萬元、月費續籌二十五萬元、惟本省本月份一切開支、及三次二五庫券款項、尙無着落、

二十七軍第一師準備出發

在蕪湖集中

蕪湖通信、二十七軍第一師、奉令加入北伐、所有該師駐蕪一二兩團、現已準備一切、並由該師師長岳盛宣電令駐防安慶之第三團、開拔來蕪集中、以便隨同出發、（二月十八日）

浙省決定發行公債

以鹽斤加稅爲基金

浙江因負債太重、於宋財部長到杭時、決定發行公債、已誌前報、此案業經省政府第八十次會議通過、其辦法如下、數額決定爲六百萬元、以鹽斤每担增收二角爲基金、如其不足、將綢捐收入撥出三十萬元補充、年利定爲一分、查浙江鹽斤、與江蘇比較、本屬短收二角、現則適歸一列、聞陳財政廳長、現正與周鹽運使接洽云、

張韶舞在寗被捕

本月十七日夜南京公安局、派隊往胡家花園、將皖人張韶舞捕獲、解送江蘇特種刑庭訊辦、

廣州鎗決人犯併誌

▲共黨　廣州衛戍司令部十三日槍決共黨男女六名、㈠黃德生、念一歲、南海人、㈡周蘊卿、念三歲、番禺人、係黃德生之妻、㈢馮英元即馮南、念四歲、廣寧人、㈣黃雨生即麥裕成、念二歲、南海人、㈤王蘭祥即王鸞祥、念三歲、興寧人、㈥周蘇又名周章蘇、即張蘇、十六歲、番禺人、以上六犯、係在樂安坊二十號共黨機關捕獲、內有女子四名、在東郊執行槍決、隨宣布罪狀云、爲佈告事、案據本部諜捕隊長何光榮、在廣州市內樂安坊第二十號門牌三樓、破獲共產黨總機關、當場逮捕黃德生、周蘊卿、馮英元、黃雨生、王蘭祥、周蘇等、一併備文呈解到部、當經訊據黃雨生即麥裕成、於去年共黨在上海暴動時、由劉覺賢介紹加入共產黨籍、並認經手接濟樂安坊共黨總機關一切經費、而馮英元亦認由沈青之介紹加入共黨、於廣州發生暴動時、充赤衛隊第二中隊長、率隊隨從教導團進攻公安局、省長公署、警察二區正署、三區二分署不諱、黃德生、王蘭祥、爲該總機關正副部長、馮英元言之鑿鑿、其餘周蘊卿、周蘇、各在該總機關執行重要職務、亦於搜獲文件均有相當證明、而周蘊卿一口、又於廣州發生暴刦時、指揮工人圍攻警察第三區一分署、經該分署交通警察何其杰當庭指證甚力、均屬罪大惡極、應依陸軍刑律第十八條第二款、均處死刑、除提驗執行鎗決外、合行布告、仰各民衆一體知照、此布、又同日槍決勞仝（即鍾蘇）年二十四歲、高要縣人、係銅鐵會工友、參加共黨暴動、

▲軍官　十三日下午三時許、第八路總指揮部軍事裁判所、派出大隊兵士、押獲軍官二名、鍾幹欽、年三十九歲、湖南人、高雨田、年三十八歲、江蘇鎮江人、前往郊外槍決、佈告錄下、爲宣佈罪狀事、案查獲當卷內第十三師指揮雲瀛橋呈解叛逆軍官鍾幹欽、高雨田二名到部、當經發交軍事裁判所審訊明確、查該二犯在逆黨部下身任重要職務、此次來粵、實行擾亂地方、危害黨國、實屬罪無可逭、應即依法判處死刑、以昭炯戒、除將該犯驗明正身、執行槍決外、仰各界人等一體知照、此佈、

杭州嚴禁病兵滋擾

浙江軍事廳長蔣伯誠、准杭州市公安局長章一定之請、出示嚴禁病兵滋擾、原文如下、爲布告事、案據杭州市公安局局長呈稱、據第二區正署余肖巖呈、據第六分署長葉氣呈稱、竊據職署二棚巡長趙宗英報稱、昭慶湖口有病院病兵、連同無業流氓、日夜設攤聚賭、禁止不聽、拘恐肇禍、請示辦法等情前來、查昭慶湖口病兵、勾結流氓、設攤聚賭、貽害地方、實非淺鮮、再新市場一帶、亦有娼窩賭場、以傷兵爲護符、一經干涉、動輒發生嚴衅情事、職署對於此種條件、放縱則有負職守、禁止則恐肇事端、究應如何處置、以保治安之處、理合備文呈報、仰祈核示等情前來、據此、查病兵包庇娼賭、與警政大有妨礙、各該區署、關於此種案件、禁縱兩難、自係實情、應如何從嚴取締之處、仰祈察核示遵等情、據此、查病兵入院醫治、原以在院安靜調養、回復健全身體、仍爲黨國効勞、茲據該局長呈稱、該病兵等竟在外勾結流氓、聚賭窩娼、不特有違休養本旨、且敢公然犯奸作惡、言之殊堪痛恨、合亟出示嚴禁、自示之後、如仍有聚賭窩娼、擾害公安情事、即由公安局憲兵營拘拿嚴懲不貸、除令公安局憲兵營遵照外、爲此示仰該病兵等遵照毋違、特此布告、

楓涇共案縣賞通緝

袁世釗等二十四名

駐松江第一軍第一師補充團與松江縣政府、昨日會銜佈告、通緝楓涇暴動案內之共黨首要次要各犯、略謂楓涇共黨暴動案、除派隊剿獲之吳子軒陸龍飛等十七名、分別訊辦、並將吳陸兩犯依法槍決外、其吳陸兩犯供出之袁世釗等二十四名、由縣政府呈請通緝、所有被誘脅迫之無知鄉民、應予自新、令其即日回鄉、各安生業、未獲之犯、分別首要次要、懸賞緝拿、仰軍民人等一體知悉、如將首要各犯拿獲訊實、賞洋三百元、次要各犯拿獲者賞二百元、知風密報因而拿獲首要者、賞一百元、次要者賞五十元、各犯姓氏錄下、（首要）袁世釗、僞總司令、楓涇人、王子琴、第二隊長、顧桂龍、第三隊長、錢家草人、曹毛木、第四隊長、上海人、曹叔明、第五隊長、新浜人、徐賓、第六隊長、陳明、第七隊長、均上海人、萬鐸、上海派來、陳亨、滬杭路僞總指揮、葉良心、黨員、松江代表、縣立中學學生、金山人、（次要）羅卜、松江人、張杏松、屈家浜人、盧少棠、盛家浜人、曹新如、新浜人、王濟才、張文飛、吳仁龍、松江共產黨人、陳棟材、黃家圩人、沈子龍、腰涇人、陳雲、青浦章練塘人、夏采喜、黃渡人、蔣文忠、青浦共產黨、薛照生、芥子圩人、莊杏山、陸家浜人、

黨員不得任意拘捕

蘇省政府函復照辦

[illegible]黨部[illegible]函省政府、請轉飭各縣縣長、對於黨員及工作同志、非有上級黨部命令、不得任意拘捕、如敢故違、應予嚴懲、刻省政府函復云、已分行民政廳、水陸公安管理處、高等法院、遵照、並轉飭所屬、一體遵照矣、

蕪湖共案解省後消息

情節較輕者有將准保釋說

蕪湖通信、司法界訊、安徽特種刑事法庭、對於蕪埠解往之共黨嫌疑三十一人、已嚴密審訊、情節較輕之陳敏賢・吳本濤・黃可桂・唐道南・徐爵銓・許永正・宮成棟・藏傳林・張隆盛・沈守乾・沈雲梯・甘良濤等十二人、將有准予保釋消息、安慶通信、日前蕪湖解到之共黨三十餘名、收押地方法院看守所、特種刑事法庭、連日開庭提訊、每次十名或八名、均經法庭長寧坤、會同審判員路錫軒等、隔別研訊、禁止旁聽、准閱提訊倘應候特、各縣縣家屬、來省管束者、則不乏之人、現値釋放年紀十三四歲幼童黃某一名、其餘各人、據傳雖情節較輕、亦應監禁、施以感化教育云、

黃華表代理廣西教育廳長

廣西省政府月前議決任黃華表代理教育廳長、適値廣州共黨事變、黃以宣傳部長職務在梧工作、至本月初邁回南寧、二日就兼代教育廳長職、

日船員脫險後之口述

青島訊、日輪海通丸、被海匪架去日本船員四名、昨據本埠日本領事館消息、已接海外來電云、被匪架去之日本船員四名、昨在潮河登岸、被中國軍隊打下、該館接到斯項電報之後、即派警察署平山翻譯員乘日艦椿號前往救回、接至日領署記者特往探消息、玆據被架之日本船員口述如下、海通丸於九日午前十一時在開山岬海深信號所左民便河裝積食鹽、事落潮、該輪擱淺、不能活動、至下午四時突有海匪四十二名、乘大號舢板一隻、靠近海通丸、當於事前該輪因知海匪頗多、嚴加戒備、已將船梯吊起、匪人接近該輪時、即大呼放梯子、船員問其何事、匪云彼等是領港船員云、船已擱淺、無領港之必要、匪等即出手槍、作射狀云、再不放下、即行開槍、船長等以匪類所爲者財物、任其上船刦去之後、船員等即無危險、遂令其上船、匪人登船後、即大呼借船一用、强迫開船、在船長之意、以彼等若奪得小型帆船、或可捨此而去、但彼等每遇帆船即云彼等要發洋財、不要帆船、是要火輪、十日午前十一點左右回所襲瑞鳳丸、十一日午前十一點襲平雄丸俱未得手、匪人一見連追二船未能得手、以機關長船長居心不追、欲將二人槍斃、復經各船員之哀懇、並與以現洋、始免危險、十一日海通丸開至匪窟陳家港停泊一夜、船長等對匪人云、我船載有鐵器等物、約値兩千餘元、公等可以卸下變賣、換兩盒子煙吸吸罷、匪云不成、老爺們要三千元大洋、船長云三千元大洋亦可、須容我至公司去取、匪人一再反覆、增至一萬五千元、終因不允上地、未能解決、十二日午間、又行出口捉船、遙見黑煙、即迫令開快車往追、及至接近知係日艦、遂又迫令脫逃、斯時日艦已開砲、命令停船待查、匪等多不知所措、日艦知係難船遂連開砲、中其船梯、匪等見事機不妙、擬將船長船員盡行槍斃、並云你們先死、我們後死、正在危機一髮之際、有人提議派船長通知軍艦停砲、時已六點、各艦皆到、三面包圍、匪等遂用小船放船長至軍艦、並要求停放探海燈、以便離船、軍艦爲顧全船員起見、遂允其要求、十二日夜一點半、匪等遂分乘小船、即行離船、並帶日本船員四名、中國人一名、該船員等不願隨行、匪云汝等不去、即將所有船員、如數槍斃、該五人爲維持多數人之生命計、遂冒險同

上下千秋

昭節儉

雲新投稿

古之善治其國者、當民情奢侈世尙奇華之時、則昭之以節儉、示之以樸素、以調劑而挽救之、蓋不若是、必至國困民貧、甚或危亡、爲吾國比年來奢靡成習、上下相競、食百金以自豪、衣千金而不惜、工商彫敝、教育瀕危、哀鴻遍野、盜匪橫行、是固非昭節儉以急救之、莫足以挽此危機也、然而十六年來能昭節儉者甚鮮、吾徒見其奢侈之習日甚一日而未已、畢此次馮蔣會晤之時、識食之儉爲今所希、其意在爲民先倡、爲民表率、厲行將見明年今日全國歸於樸素、節此奢靡之資、興工商、振教育、利交通、治軍務、以此貧困之國變爲富裕、豈孰知非由今日始乎、吾國人共勉、

去[illegible]十三日早八點抵湖河附近始行登岸、即遇伏兵四十餘名、匪一見大驚、一面放棄所架之票、且戰且散、五人始被軍隊救出、外有十四歲小孩內票一名、亦同時救出、有一十一歲小兒死於匪手、係去年十二月二十七日在距海州三十餘里之裴處所架去者、(外有女孩一口、在海通九救出)斯役匪死一名傷一名、生擒一名、官軍無恙、激戰約兩點鐘之久、亦出險矣、據云匪人皆操海州口晉、有頭目二人、一名汪成山一係韓某、近因官軍大行剿匪、故多匿於陳家港一帶云、

公電

地方消息

◎蕪湖來電　各報館鈞鑒、[illegible]、革新市政、[illegible]、不勝[illegible]、蕪湖市黨部改組委員會巧叩、

無錫

◘東北鄉兇殺案迭出　本邑東北各鄉、地處無錫常熟江陰三縣交界、夙爲匪類出沒之區、放火殺人、層見迭出、本月十七日夜間、東湖塘發生傷斃四人鉅案、其詳已誌本報、玆悉附近之陳墅鎭、亦於前日發生槍殺地保父子三人之凶劇、玆併紀兩案消息如下、㊀陳墅爲澄錫交界之鉅鎭、十七日下午六時、突來暴徒二十餘人、攜帶手槍、先將該鎭東西街梢把守、然後擁入地保黃某家中、將其綑縛拖出、連開兩槍、倒地氣絕、嗣又將其次子幼子、一併槍殺、始揚長而去、據聞係因附近、江陰界長涇之共黨、近被江陰縣偵探捕獲數名、其同黨疑係地保黃某報告、似爲復仇舉動云、㊁東湖塘一案、受傷之黃世仁吳錦泉二名、尙在醫院、據聞黃之傷勢、極爲危重、恐有性命之虞、吳則受傷幸非要害、尙無大礙、十九日駐防附近黃土塘之清鄉游擊隊第八小隊、在東湖塘盤獲是案嫌疑犯一名、身穿軍服、據供名張和生、南通人、前在嶐鐵茶樓爲夥、去年回通當兵、近由友人電招來錫、嗣在身畔搜出快槍子彈一排、小刀一把、紅布陸軍九師步兵三十五團團部臂章一枚、二團領章一付、及書信當票等物、經再三盤詰、又供此次來錫、由友人吳阿大招來、有人勸我入共黨、所有物件、均係友人吳阿大交我、對於槍傷四人一案、堅不承認、昨由季中隊長呈解大隊部訊核矣、又悉、駐錫第六師第一團團長鄭爲揖、以東湖塘一帶、匪徒猖獗、擬即撥兵一排、前往駐防、以資鎭懾、

◘景雲市發生盜刦傷人案　南鄉景雲市慈橋附近邵巷上、居民邵阿全家、十八日晚八時許、突來攜有槍械之盜匪十餘人、先將男婦老幼、一一捆縛、時邵之童養媳、因高呼救命、被盜戳傷左腿、禁止聲張、嗣又闖入臥房、恣意搜刦、當被刦去現洋二百餘元、及首飾衣物等約共值洋五百餘元、歷一小時、始攜贓而去、現由事主檢點失物、來城報縣請緝、

蘇州

◘特委會接收縣黨部未果　前縣市黨部特別委員會、奉中央效電、恢復工作後、已積極進行、於本月十九日下午二時、派代表吳越王君義、前往臨時執委會實行接收、當由臨時執委楊祖鈺錢重慶接見、略謂近見報載、中央執會已通令各級黨部、停止活動、現在手續不合、一時未便交代、當經兩代表請予書面擊復、返會報告、一面由雙方將黨務情形、呈報中央黨部暨省黨部核示矣、

◘木行刦案盜已供認　胥門外鼎昌裕木行被刦後、經由公安局偵探隊於十九日在盤門外蘇綸紗廠工房七十八號捕獲喬建寅、及其妻喬陳氏表姪廖同勝三人、帶隊訊問案情、已誌本報、昨又由潘隊長親自審訊、喬建寅已直認行刦不諱、並供出同黨多名、偵探隊已四出緝補、至捕獲之[illegible]及喬陳氏亦已訊明無干、具保釋放矣、

◘縣府召開鐵機業仲裁會議　縣政府爲維持鐵機業失業工友生計問題、昨日下午二時、召集各機關團體、討論辦法、出席者總商會、總工會、商民協會、公安局、由王縣長主席、總商會程幹卿報告、蘇經廠願出津貼洋三千元、但與工人最低要求限度、相差尙遠、議決定今日(二十)下午二時、由總商會總工會、召集勞資兩方負責代表、仍在縣政府開仲裁會議、

◘會查軍火無獲　昨有人向閶區警察報告、謂南許巷某姓屋內、藏有軍火、許署長據報、當即會同駐軍、前往搜查、並無所獲、

揚州

◘續委驗契員一批　張縣長續委四區驗契員一批、一區、朱善元·二區、張顯飛·三區、趙懋之·潘長林·四區、萬秉誠·趙長齡·五區、楊少卿·六區、蔣逢之·蔣逢之兼驗契協理員、朱善元兼會催員、

◘食鹽加價九五實繳　此間各食商呈准財政部於鹽斤加價一元項下撥給銀五分爲手續費、昨(十八)經馮運使奉會轉諭各食商云、此項奉准軍用加價每担一元項下撥給食商手續費洋五分、應由揚州中國銀行於製發四聯收據內、加蓋戳記、按此項加價內、除奉准撥給食商手續費每元五分外、係照每擔九角五分實繳、

鎭江

◘旗民生計所長改選　鎭江旗民生計所所長蘇碩人、因事辭職、該所董事三十六人、十九日下午二時在縣政府改選朱蔭相爲所長、

◘維生廠工潮平息　鎭江金山河維生絲廠全體女工、前因勞資糾葛、相率罷工、昨二十一日經總工會調解、業於二十日復工、

紹興

◘禁煙委員到紹　禁煙委員馬文綽、於十七日由省來紹、已與葉縣長莫警察局長接洽一切、俟局址覓定後、禁煙局即可成立、

◘省防軍令查水盜　近日鄉間、時有匪徒、乘坐小船、攜帶電筒手槍、刦掠夜航船、蕭山上[illegible]紹之夜航船、均爲所刦、駐紹省防軍特通令各軍警嚴密巡查、以維水路安寧、

常熟

◘公安局易委兩分局長　滸浦鄉公安第二分局長黃錫圭、福山鄉公安第五分局長周之駿、近忽同時撤委、遺缺由陳局長委李震、(邑人)陳名鏞(江陰人)代理

◘縣特委會業已接收　省黨部近委陳越·徐允夫·施志千·徐佩衡·陳雨時等五人、爲縣黨部特別委員、陳等已於十七日前往接收、

安慶

◘附郭刦案迭出　近來皖垣附近各鄉、盜案迭出、前日西門外距城十餘里之山口鎭地方、又發現攔刦、被害者爲鎭江人汪某攜帶現洋百元、到省辦貨、行經該處、突有短衣北音匪徒數人、手持盒子砲、將其所帶銀洋衣物、一律刦去、又昨日西門外七里亭地方、先有一農民正在被匪搜刦、適有醫生徐炳煌亦行經該處、見後即返身飛奔、匪徒遂棄農民、追趕醫生、追獲後將新穿皮袍馬褂剝去、臨去時、開一槍、彈中醫生腿旁、猶勉强行走里許、倒於路旁、由行路者、告知伊家、抬送城內博愛醫院診治、以上兩案、閱均已報官請緝、

◘程醒儂被逮原因　前充省市總工會糾察隊總隊長程醒儂、離職後即赴寧、近由寧回皖、惟以程離皖時、曾將公家快槍十枝、大刀六把攜去、日昨省政府飭令向程追繳、程未交出、遂由市公安局長曾唯、派警將程拘押候訊、

國際紀載

紐約證券市場大變動

各股票價格大跌

十八日紐約電、今日紐約證券交易所仍紛紛了結、各著名股票皆價格低落、美國鋼公司證券落至一四○磅音之下、爲今年最低價格、但後稍回起、中地鋼品公司證券跌去十三磅音、而至一九九、其他證券跌落四五磅音者、不可勝紀、今日售出數、共一百八十三萬一千股、星期六日有此售數、誠空前之紀錄也、交易不斷、至收盤始已、(路透社)

美國增艦案續訊

二十日華盛頓電、現信海軍委員會、將海軍增艦計劃減縮、巡洋艦自二十五艘減爲十五艘、運送飛機艦自五艘減爲一艘、如是可節省開支四十萬萬美金、(交通部上海短波電台)

西門對印人抵制表示

印記者在立法會滋鬧……傷英議員被捕

十九日喀爾喀特電、西門委員團今日抵此時、有歐印官商等歡迎之、僅見一旗、上書「西門北歸」、西門旋語客、謂立法會通過抵制憲法委員團之動議、殊屬不幸、且贊助此動議者、僅多六票、渠意此六票之多數、不能永遠決定全印之大問題、委員團今自有辦法、擬進行工作、使印度獲眞正之利益云、(路透社)

十九日新德里電、昨日印度立法會宣布以六八票對六二票通過不信任憲法委員會之結果時、樓上新聞紀者旁聽席忽墜下一個裝文具之大匣、落於英人議員自拉克特之頭、警察當將擲匣之記者拘獲、自拉克特被中後、大呼無恙、但現聞渠當時對會衆失知識、擲匣者乃印度斯垣時報記者、自稱出於無意、但警察則指爲傷害在職公僕、該記者現已交保二千羅比釋出、聞文具匣係鄰座之物、該記者擲匣時大呼曰、此爲余對自根海之答覆、(路透)

日普選第一日投票

今日有數處可揭曉……各黨當選數之預測

二十日東京電、總選舉投票、自本日上午七時起至午後六時止舉行、明日可判明結果者、爲三府六縣、其他三十六區共百三十七人、其餘須俟後日、田中首相云、勿遺汚點於最初之試驗、使年來之努力、得收効果、方爲可喜、濱口總裁云、照自由意志所信者、勇往邁進、昭和維新之大事業、即底於成云、(電通社)

二十日東京電、今日爲選舉日、天氣甚好、至正午爲止二十六萬投票完畢、爲監視投票場起見、豫定今晚派出警官一千名警戒之、(東方社)

二十日東京電、據警保局之預想、政友會之當選數、自二百二十人、乃至二百二十四五人、約候補者之六成、民政黨約百七十六人、乃至百八十人、亦爲六成、中立約十五六人、革新俱樂部約五人、實業同志會六七人、無產各派各五六人、又據報知新聞調査、當選確實者爲民政黨百六十六人、政友會百六十二人、無產黨及他十八人、(電通社)

聯美會議案

十八日古巴京城電、聯美大會全體會議通過下列議案、(一)海上中立公約、美國對此約所覬禁止戰時商船武裝自衞、致喪失其中立身分一條、加以保留、(二)外人避難權利公約、美國有一保留、(三)外僑權利公約、美國對此約所覬禁止勸令外僑擔任軍役一條、加以保留、(四)公認各種侵略戰爭爲非法之議案、一致通過、至於絕不干涉之議案、則未付表決、雖有許多代表認爲表決之時期已到、但美國總代表休士反對之、謂國際公法非本會所能更改、美國不能放棄保護美國人民之權云、(路透社)

汽車速度之新紀錄

英人康貝爾得獎

十九日美國佛洛利達州倍土那電、英人康貝爾今日乘[illegible]比快汽車碧線號、一小時竟達爲二百零六哩又九五六○二、東行時、風頗猛、其行時最高速度爲一小時二百十四哩七五、途中略遇障阻、幾喪車、世界汽車速度現無過於此、康貝爾除得獎金一千磅外、苟此紀錄不爲他人打破、尙可每年得一千磅、至一九三○年底爲止、此項獎金係[illegible]所贈、[illegible]、(路透社)

醫治癩病之良藥

二十日倫敦電、不列顛帝國救濟癩病協會之常年報告、預料以 Hydnocarpus 樹果中提出之油製治癩病、十年之內、可望除淨、帝國各處罹行此病者、均將設局醫治、估計各國患此病者共有四千萬人、其中寓不列顛帝國者、約四十一萬六千人、[illegible]、此油求過於供、[illegible]、(路透社)

英國舉行工業展覽會

二十日倫敦電、第十五次英國工業展覽會、明日在告城·倫敦·布明罕三處舉行、至三月二日閉幕、此會有英國工廠二千家參加、(交通部上海短波電台)

失位之印度王公

由官廳指定住所

十九日印度阿拉哈巴電、前那白哈邦王公郭香蘭辛今日擬乘火車赴勒克諾、但上車時爲警察所阻、遂換車赴他處、大約現往馬德拉斯省、蓋官場令其住於該處也、渠之王公尊稱及權利、已被削除、而月得公俸、已由二萬五千羅比減爲一萬羅比、據官場稱、渠失位後、雖經數次警告、然仍參加不軌行動、(路透社)

教育紀載

本埠

縣教育局之局務會議

縣教育局、於昨日上午九時開第三十四次局務會議、㊀推舉縣屬中小學等、各機關經濟稽核委員會委員、議決由本局推舉二人爲委員、㊁議敎員俸給新標準施行日期案、議決自十七年二月份起施行、㊂議各校請求添聘助教、及添置校具案、議決由教育委員商承局長、酌量辦理、㊃上海中學高中部師範科、吳坤三等、請求補助外埠參觀費案、議決援照前列每人准予補助銀十元、議畢散會、

寶山縣教育局試辦民衆娛樂院

寶山縣教育局、本屆局務會議議決試辦民衆娛樂院、以爲改良茶館、實施社會教育之張本、當場推定周向之君就職市鼓樓計劃籌備、聞周君現已擬就計劃大綱、即日招工修理、從事籌備、期於二月內開幕、

寰球學生會宴請少年運動代表

昨晚六時、寰球中國學生會暨該會日夜校全體教職員三十餘人、設宴於北京路功德林邀請「少年運動」代表匈人白爾斯及上海聯太平洋會總幹事丹人馬倫二氏演講、由該會總幹事朱少屏君主席、首由白爾斯氏演講「少年運動」之起因及目的、略謂近數年來世界少年感於政治社會之惡劣、咸有一種運動、如中國有學生運動、歐洲則有「少年運動」、此種運動最初起於德國、該國學生因欲自治、不願受學校之監視、遂激而成之、初歐洲風俗、不許男女自由交際、猶我國之往日然、及「少年運動」起、此種惡習亦被打破、「少年運動」之主旨、不外欲連絡各國少年從事合作、冀達世界大同之目的、繼由馬倫氏演講丹麥之教育、略謂丹麥地小人稀、大學祗有哥平哈京一所、各科俱備、尤以農工科爲最佳、學生多通學、中國人以丹語難通、故留學該校者不常見、末謂丹人愛正義和平、喜與中國人連絡、該國報紙自五四運動後、頗以我國學生之愛國運動爲可敬、聞白氏於今日(星期二)離滬赴印度演講「少年運動」、然後取道埃及意大利、期八月間到荷蘭開各國代表大會云、

引翔鄉各校教職員會議

昨日(十九)上午九時、引翔鄉各校教職員、假眉州學校、開緊急會議、通過新會員、茅飛九·陸允元·陶嘯梅·等九人、補選穰峻撰爲執委、朱志高·王治平·茅飛九·候補、繼討論一月份經常費案、議決、備函管轄教育局長、請示辦法、即推出茅飛九等五人前往、由朱燧人代見、經各代表陳述困難情形、經朱君允爲轉達、

學校消息彙誌

▲上海美專　上海美術專門學校、已於昨日起正式上課、新任校長徐朗西接後、積極計劃、近已實定該校鄰近菜市路[illegible]空地一方、正在動工開闢校門、並佈置花園及運動場、

▲中華藝大　江灣路花園街中華藝術大學、自本學期起除原有之西洋畫科、中國畫科、藝術教育科各科各級外、特增設中國文學科、英文學科、圖案科各科、定三月一日開學、

▲華東中學　愛而近路華東中學、開課已一星期、聞各級尙有餘額、有志來學者、日內仍可報名投考、

外埠

清華大學部學生將赴日參觀

北京清華學校、自創立大學部以來、業經三載、第一班大學生將於明年夏季畢業、該班學生爲增進智識起見、請求學校在畢業前准予全體赴日本參觀一次、聞該校當局認此爲應有之舉、各教授皆極端贊同、評議會除通過是案允許津貼外、並特派委員會負責討論進行、籌備一切、學生方面亦已從事準備、日期一層、約在本年春假、據聞因明年畢業之前、須有考試、論文等等之預備、恐無暇及此、故特提前舉行云、

四中大學生免費問題續聞

免費問題服從中央決議　呈請大學院撤換胡剛復

中央社云、四大免費風潮、自中央大學院、酌量減免保證金、及雜費等、而學費膳費宿費、仍照舊徵收後、該校學生前組織之免費運動委員會、以中央命令、應當服從、於前日(十七日)召集全體大會、向同學說明中央意旨、以便早日上課、惟當時該校當局恐大會再釀事端、不允假體育館爲會場、而學生方面、以大會至爲重要、非開不可、乃假中央黨務學校之大教室爲會場、大會始行開成、其議決案要點有二、㊀對於中央政治會議、關於免費請求之決議案、一致服從、靜候大學院、擬定詳細辦法、㊁大會認該校高等教育部長胡剛復爲該校發展之障礙、一致議決、請大學院及張乃燕·校長撤換胡氏職務、並組織驅胡大會、以辦理各項事務、

蕪湖各小學開學困難

蕪屬各小學校校長、以經費困難、不能開學、呈請縣政府辭職、

中央軍校定期開學

中央陸軍軍官學校校長改委劉峙接充、已誌前報、劉校長業於十六日宣誓就職、定於三月一日開學、

體育

麥令斯籃球昨勝强華

結果二十四與二十一之比　紅星勝青進　青星勝晨隊

昨日下午八時起、麥令斯與强華交鋒於中華籃球房、作籃球聯會甲組錦標賽比賽、麥令斯自在第二循環改第四縱隊作戰後、其實力非常强盛、加以該隊體格魁梧、膂力過人、益覺難於侵犯、昨日與素稱矯捷之强華戰、結果又以二十四對二十一敗之、茲將比賽情形略述如下、

裁判員張國勳、在雙方佈開陣勢之下、發令開始、其初也因兩下尙未熟手、故記分板上空白達三分鐘之久、嗣後强華漸漸得勢、李圭泓大顯身手、首開紀錄、麥令斯見已被對方捷足先登、無不蓄意申雪、不久果見右鋒擲中一球、而李圭泓又起而超過之、麥令斯右鋒再起造平之、比數成四對四、此後雙方你來我往、競爭頗烈、麥隊之傳遞投籃處處有出人之妙、聲勢旺盛、强隊初則尙能支持、繼則陣線大亂、上半時麥隊以十六對七占優、下半時强華整頓陣線、大圖反攻、一時氣燄非凡、李、鄭、歐陽大施聯絡、[illegible]傳遞敏捷、無不稱心、大有恢復之象、故[illegible]等接連擲中五球、分數最接近時、僅相差無幾、無奈時不留情、正在一瀉千里之時、而休戰之笛聲已起、麥隊遂以二十四對二十一以三分而獲勝焉、

▲紅星勝靑進　此二隊爲乙組賽、自六時起開始、裁判員馬德泰、雙方球藝相等、靑進借投籃欠佳、結果紅星以二十七對二十四獲勝、

▲青星勝晨隊　此組亦係乙組賽、青星實力頗强、晨隊非其敵、結果青星以四十九對二十勝晨隊、

足球聯會本週乙組補賽程序

上海足球聯會乙組錦標、自去年十月二日開始比賽後、轉戰迄今、已逾三月、按上次預算、在一月內本可結束、嗣因連日陰雨、難於舉行、乃不得不至各校開學後、再行補賽、玆經委員會議決、從本週起補足以前之延期賽、玆將本星期六(二十五日)出席十二隊、秩序列表如下、

與賽隊名	時間	場地	裁判員
羣進與友誼	上午九點半	棒球場	李鴻元
青年與昌羣	下午一點一刻	棒球場	彭三美
徐匯與僑南	下午三點	棒球場	黃文建
曹南與籲進	上午九點半	田徑場	蔣湘青
悅羣與精業	下午一點一刻	田徑場	陸翔千
東方與暨南	下午三點	田徑場	孫濤彭

足球聯合會乙組最近成績

暨南與友誼最佳

足球聯合會開始之前、乙組原有二十二隊、嗣比賽至中途、浦東、大夏、知行三隊先後請求退出、友愛白虹二隊又因棄權二次、被委員取消資格、然據會中規定各隊、凡比滿半季者、(即比賽五次或五次以上)雖中途退出、其已往成績、仍可列入統計中、故以上五隊其成績仍照算、惟其餘各隊之與上項五隊賽過者、各加一球二分、但實際上則僅作十七隊比賽矣、按上項分數表、乙㊀中以暨南爲冠軍、從未失敗、乙㊁中則以友誼與徐匯二隊成績爲最佳、其分數如下、

▲乙組㊀

隊名	比賽	得勝	和局	失敗	得球	失球	分數
暨南	九	九	○	○	四○	三	一八
青年	九	七	○	二	三八	六	一四
悅羣	九	七	○	二	三二	一七	一四
昌羣	九	六	○	三	三九	一六	一二
精業	九	四	一	四	一六	三○	九
曹南	九	四	一	四	一四	二六	九
同樂	十	三	二	五	一九	二二	八
東方	九	三	○	六	一四	四三	六
籲進	九	三	○	六	一○	五一	六
知行	十	二	○	七	二七	一四	六
友愛	十	○	○	十	三	二四	○

▲乙組㊁

隊名	比賽	得勝	和局	失敗	得球	失球	分數
友誼	九	八	一	○	四四	六	一七
徐匯	七	六	一	○	二八	七	一三
僑游	九	六	一	二	四一	八	一三
羣進	八	五	○	三	一九	一七	一○
嶺南	七	四	一	二	二九	一一	九
培德	八	四	○	四	二五	二四	八
寶塔	十	四	○	六	一九	二六	八
友興	十	三	○	七	一五	四三	六
浦東	十	二	○	八	一○	三二	四
大夏	十	二	○	八	九	二三	四
白虹	十	○	○	十	三	四四	○

百祿小球隊勝蕃生

百祿少年體育會之小球隊、前日(十九日)與蕃生小球隊作友誼比賽於澄衷球場、結果四與二之比、百祿勝、

松江

◘小崑山賭徒拒捕　松江縣公安局程局長二十日下午二時派王巡長帶將王兩巡士至小崑山捕賭、賭徒恃衆拒捕、王巡長等均受傷回報程局長送縣政府驗明傷痕、送醫院醫治、

湖州

◘黨務消息　吳興縣黨部、曾經省黨部令由區黨部各推一人維持在案、而前派之改組委員、於十七日赴縣黨部暫行接收、當日即開第一次常會、推定曹舜臣爲常務委員、胡瑋爲組織部長、沈惜凡爲宣傳部長、陸思采爲農運主任、邱虎臣爲工運主任、姚幹碩爲商運主任、溫蘭馨爲青年婦女主任、

平湖

◘忙漕帶徵善後特捐　浙省政府經第八十次會議決定、在地丁抵補金項下、輙行帶收軍事善後特捐、地丁每两抵補金每石各帶徵一元、縣政府已奉到電令、定於本年四月一日起、無論新舊錢糧一律帶徵、

新近來滬之暫編第六軍軍長石[illegible]

南京[illegible]山[illegible]

[illegible]州文筆塔

惟攝[illegible]

北京[illegible]屏

潘大吉投稿

第十軍第三十師參謀長鄭仲堅

郎靜山攝

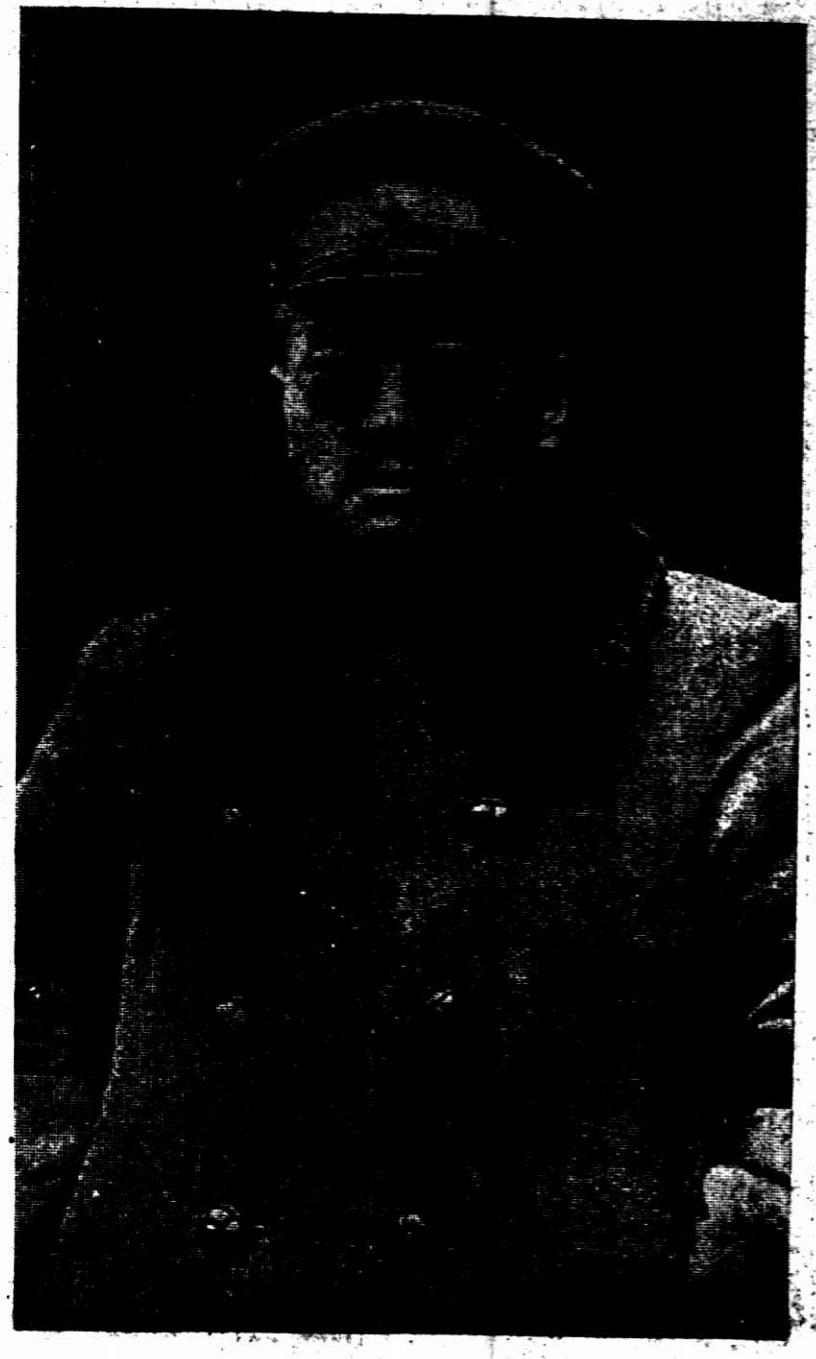

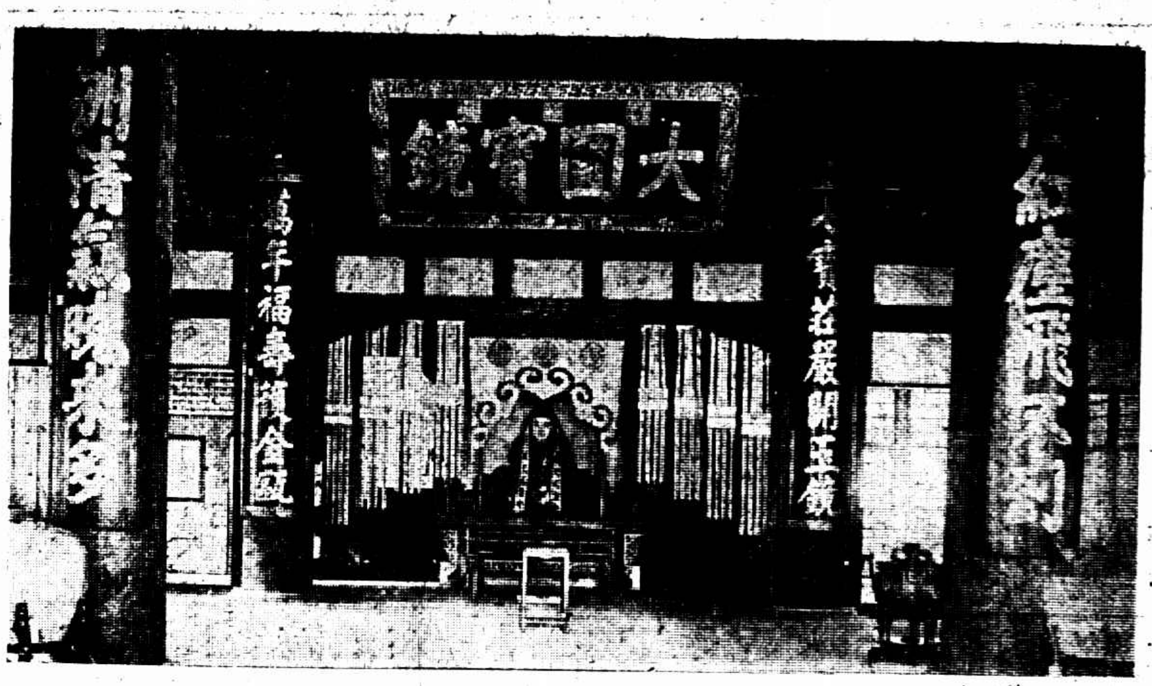

北京慈寧宮內佛殿

潘大吉投稿

青浦南門塔

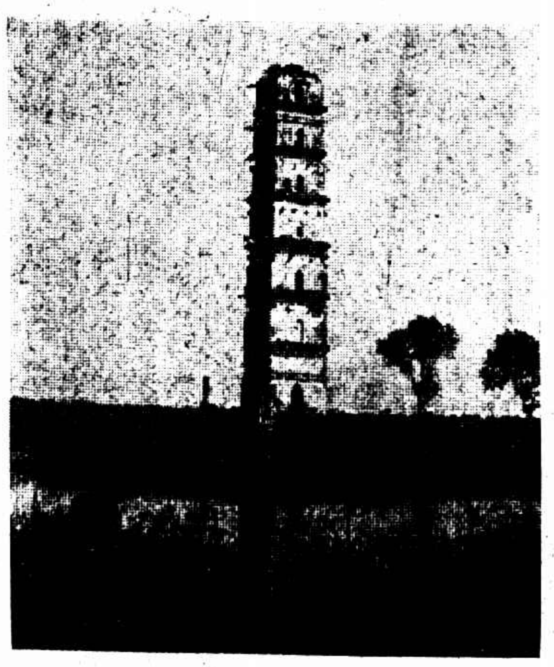

沈月波攝贈

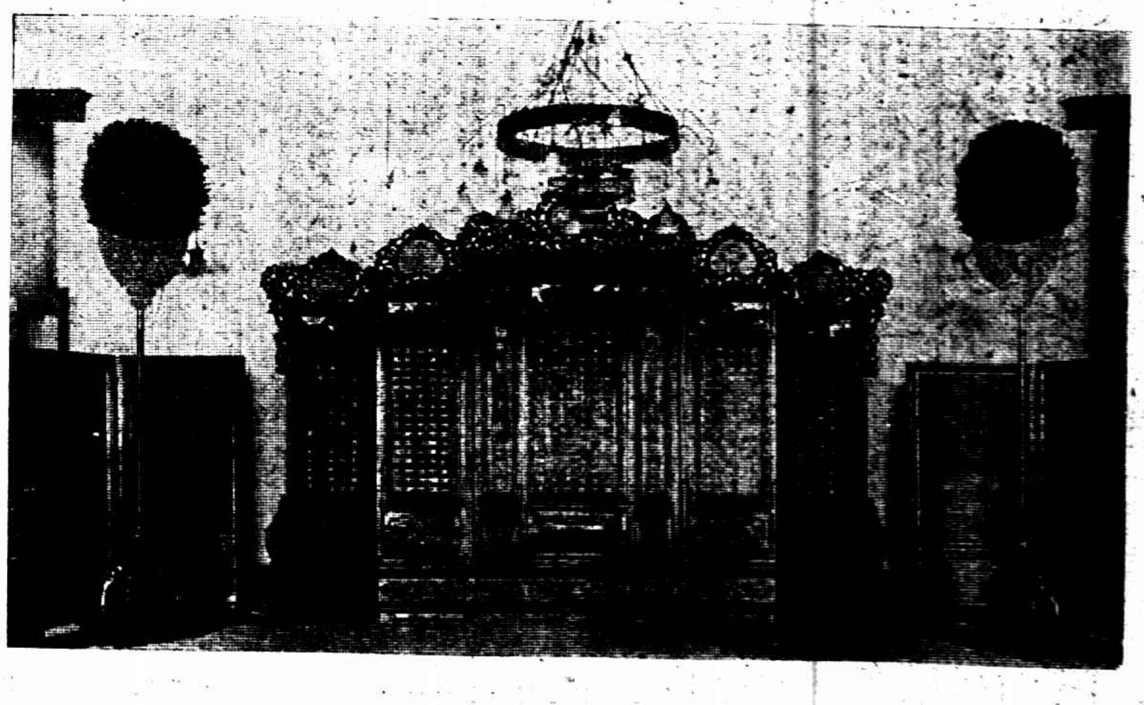

[illegible]

西湖國立藝術院招生

[illegible]

馬

英租界二馬路

望平街口

馬敦和

精製[illegible]

註册商標 陳

法租界吉祥街

老陳天一帽莊

特製緞帽絨帽

英租界大馬路

史惟記鐘表行

四百九十一號

聘超等技師專修各國鐘表

▲英租界大馬路 郵政局斜對門

上海時計鐘表行

新到優而近時之手表

浙江路小花園

有利汽車公司

電話九四一〇

特造轎車 日夜出租

◉張叔通重定書例◉

[illegible]

時報新光小廣告每日每字大洋二分

上海紀載

興築縣道經一度察勘

縣建設局技術員王師義、前日由局委派設看北帶縣道、玆由該員呈復云、竊奉本局訓令內開、玆派王技術員師義前往北橋至南橋一帶察看路綫、以便興築縣道、並仰具復以憑核奪、此令等因、奉此、師義於本月十八日上午九時、搭滬閔長途汽車至北橋晤戴鄉董於鄉公所、十二時即會同戴鄉董自北橋至馬橋沿俞塘一帶察看形勢、察得塘北地甚平坦、僅多小溪、水量不多、大都乾涸、如以北橋鄉立第一小學北首十尺作爲起點、並以俞善廟定爲目標、按向西行、中遇小溪凡三、可用水管、不必造橋、惟新港稍闊、宜架小橋、乃循兩溪之間、復向西行至一千五百尺時、路綫稍偏西南、俾避小河、又六百尺、竹港在焉、闊約四十餘尺、須築大橋、其橋基在石橋北百五十尺最爲適宜、然塘南地亦平易、且少山河、僅見小溪二條而已、欲築道路、亦非不合、但俞塘與竹港交點之處、衆水所注、河面驟闊、（約五十餘尺）如造橋樑、經費較巨、故該路綫之應在塘南塘北、其討論之點、即在此也、自俞善廟向鈕家坟一直西行、中無阻礙、相距約二里許後、至馬橋鄉公所、因王鄉董公出、另派專員沿途勘察、於鈕府之前、乃俞塘轉折之處、兩岸甚高、地土亦堅、如作橋基、頗爲合宜、且路綫西行、一無灣曲、惜馬橋鎭南之沙港、較諸北部河面較闊、流水更急、造橋費用、當然增加不少也、如繞鈕府之後、沿馬橋一帶朝西、農田平曠、又無大川、僅在沙港須造大橋、其餘七溪宜置水管、無須築橋、及至唐家坟、可轉道向南、移綫於塘南、再沿俞塘至吳家橋、河闊四十尺、宜築大橋、然後轉向西南、直至帶橋、其橋基甚爲堅固、且河面該處最狹、作爲終點、最爲適當、他處恐不及也、踏看畢、迫於時間、不敢少息、急返北橋、已日色西斜、不及回滬矣、遂宿北橋鄉公所一宵、翌晨七時、又作二度精確之考察一次、總計該道長約十有五里、闊可五十尺、初築泥路、如經濟富裕、再加煤屑、全路橋樑、合計大橋五座、小橋凡四、其餘小溪河用水管、特此報復、伏乞鑒核示遵、

法院十年以上徒刑案

履行換文…由省核准

江蘇省政府令交署文云、案據上海公共租界臨時法院呈稱、竊查收回上海會審公廨暫行章程第二條、臨時法院判處十年以上徒刑案件、須由該法院呈請省政府核准、其不核准之案件、即由省政府將不核准之理由、令知法院復行訊斷、呈請省政府再核、又換文內載玆經雙方了解第二條所規定十年以上徒刑案件、須臨時法院呈請江蘇省政府核准一節、在會審公廨交還之第一年內、暫緩施行、一年期滿、是否施行、由省政府決之各等語、現在第二年度開始、暫緩施行之一年期間已滿、所有職院判處十年以上徒刑之案件、應否援照暫行章程第二條規定、逕省復核、自應請示辦理、理合具文呈請鈞府鑒核明令祇遵等情、據此、查該院判處十年以上徒刑案件、依照收回上海會審公廨暫行章程第二條、本應呈送省政府復核、惟據換文內載在會審公廨交還之第一年內暫緩施行、現在第一年期滿、第二年度開始、自應援照收回上海會審公廨暫行章程第二條之規定辦理、除指令該法院遵照外、事關履行換文、合亟令仰該交涉員轉知上海領袖總領事查照、

閘北東段鮮肉業停市

公言社云、閘北寶山路自虹鎭至顧家灣止之鮮肉業、因呈請衛生局除原有寶山路一處檢驗外、要求於北四川路橫浜橋某牛奶棚舊址、添設一處、曾經衛生局二月三日批示允准、而二月十日批示忽又批駁、該業遂相率停市、同時呈請當局維持前議、計自昨日起、自共和路之東、至虹鎭及顧家灣止、約百餘家、完全停業、現聞衛生局已傳該商號代表陳某至局詢問後、衛生局仍以閘北設立兩處檢驗、未便允准、致無結果而散、

南市商總會今日召集會議

討論各種捐稅問題

南市商業總聯合會、爲市財政局致函該會請勸各商店繳納總捐、及檢查印花稅、徵收牌照稅等問題、定今日（二十一日）召集南市各商業團體會議、

宋子文對鹽務稽核所意見

國民新聞社云、財長宋子文、昨發表關於鹽務稽核所之政見如下、㈠財政部將任各種專材管理財部所轄各機關事務、所有鹽務稽核所華洋人員、財部將概予任用、使其專司鹽務稽核事務、㈡鹽務稽核所之職責、在生產充分財源、及管轄附屬機關、但財部不承認隸屬財部之任何機關、有保證中國債務性質之職責、故鹽務稽核所不能有支配何種款項以爲償還何種外債之權、清理外債係財部專責、或另設機關專理其事即可、㈢國民政府未嘗否認且將不否認中國所有正當債務、大部分以鹽務担保之債款、現正由國民政府下之關稅償還、其非由關款償還者、財部正謀所以處置之方、

總商會召開各業選舉會

總商會昨分函銀行業保險業錢業棉業等會文云、本會此次辦理選舉、業經將各業委員分配額、並會員名單備函通告在案、查本會分業選舉細則第四條規定、選舉分配名單揭布後、各業得自行開選舉預備會等語、茲爲便利起見、是項預備、擬即由本會召集、今訂於本月二十三日下午二時、某某業選舉預備會、爲此函達查照、務祈台端准時貢臨預行推選、以利進行、

徵收牌照稅須先建設道路

滬南廣告稅徵收主任陳雋上、昨函請九畝地商聯會、勸導繳納各種牌照稅、該會昨函覆云、查廣告牌照稅、各商號曾一再來會、請求轉呈當局、予以豁免、敝會根據各商號意見、敬爲貴徵收所陳之、凡招貼傳單等項、依照向例、酌徵稅費、亦可酌收捐費、遇禁於徵、惟限制須在離地一丈二尺以上、以免阻礙車輛往來、至各商號門首懸掛之市招、依照貴徵收所之定章須在行人道以內、但市內路政、殊欠建設、行人道大都狹小、似難依照定例、若民國路一帶、業已整頓開濶、即可照此辦理、敝會敢代表諸商號請命、在市內行人道未一律放闊、房屋建築未統一改革以前、對於各商號門首所懸各式市招應請貴主任俯念商艱、轉呈主管當局、准予豁免、實爲公感、

機關消息

全省禁煙總局長就職

江蘇禁煙經理局奉財部令改組爲全省禁煙總局、並簡派會鏞爲該局局長、已於昨（二十）日在民國路總局宣誓就職、

電報運到送局嚴查

電報總局昨發通告云、本局電報、例飭信差急轉遞送、誠恐積久玩生、就延時刻、以後請收報人對於到電報察閱報上註明到局時刻、並核計其路途遠近、如有相差殊甚、准附原電通告本局核對查究、如果屬實、立即將該信差從嚴處分、

滬寧路訂購車輛

滬寧鐵路管理局、昨向本埠九江路二十二號新通公司、訂購比國製造車底十架、約於七月間可到滬、

通濟砲艦奉令修葺

海軍總司令部所轄停泊南京之通濟砲艦、現因稍有損壞、奉命於昨日開抵高昌廟江南造船所修葺、又甘泉砲艦前奉命由滬開往通州、現亦於昨日駛返高昌廟江邊碼頭停泊、

商界一覽

河南實業館徵陳列品

總商會商品陳列所、昨爲函轉河南實業館徵求陳列品事、特分函國貨維持會市民提倡國貨會國貨工廠聯合會上海機製國貨工廠聯合會工商研究會等團體及各工廠商號云、如有新出品堪以推廣於該省者、請即檢寄該省實業館、

船商反對統一船捐局

浙省船商各幫昨向寧波同鄉會等請願、以寧紹溫台釣篷各船來蘇省貿易者、船捐一項、無論入浦提駁、均歸吳淞釣船局徵收、近市政府以據駁船公會呈、新闢統一船捐局、在淞設立分局、將既納有船捐之釣篷各船、重疊抽收、有妨船業、請轉咨市府轉飭統一船捐局將已納船捐之寧紹台溫釣篷各船、分別劃開、

商協會各分會聯席會議

特別市商民協會絲光棉織業分會主席委員諸文綺、前因督促特別市商民協會成立、及預備選舉事宜起見、特發起召集上海特別市商民協會各業分會代表、昨開聯席會議、到飲片筆墨煤炭等二十餘業分會、經衆討論、僉以預備選舉事宜、應由各業代表負責辦理、當場決定於下屆開會時進行一切、

市政府方面

市政會議改稱常會

市政府市政會議、改爲每週開常會一次、星期五下午、在市政府舉行、

浦西港口准設浮筒

江海關稅務司、擬在本口浦西舊港口以下、安設浮筒三具、備爲進口之汽油船停泊之用、市政府已函復准予安設、

各方雜訊

耶路撒冷大會代表

今午放洋

我國出席耶路撒冷大會代表二十人、定今午乘香陬丸放洋、聞午間十二時、各代表親友暨各團體代表、均將赴新關碼頭恭送、

日飛機定期來滬

日本航空公司、於去夏舉行大阪上海間之試驗飛行、獲有成績、現該公司因已列入預算、仍定三月二十六日、由大阪本津川尻出發、留福岡一宵、於二十七日飛行來滬、所用飛機仍爲德乃華機、與上次同、由安部龜井兩氏駕駛、並有無線電技師齋藤、青柳、野津三氏及社員三名同來、

新任駐寧日領抵滬

日本新任駐寧領事岡本一策、因赴寧履新、於十八日來滬、寓豐陽館、擬於一二日內赴任、

會務

▲布業商協會推出代表 布業商民協會執委聯席會議、決公推陳寶鎭唐繼宣王鑾和各代表、出席市商民協會選舉大會、

▲徽寧同鄉會常會記 徽寧同鄉會、前日開常會、決加推洪明度朱智仁爲常委、又常委支配任務如下、仲裁陳靄春、經濟洪明度、公益黃禹鼎、教育朱智仁、交際胡甫之、張益齋·調查汪熾炎·吳蒼民·[illegible]志功、

▲徽業銀公司股東會 徽業銀公司昨日開第五屆股東常會、決擴充事務所及增設日後儲蓄部等兩案、後選出[illegible]爲董事、[illegible]爲監察人、

▲[illegible]商協會推出代表 [illegible]

人事

▲兵工廠長[illegible] [illegible]

交通

▲北站四等票房另建 滬寧鐵路上海北站之四等售票房、不敷辦公、現擬遷移至另件貨房暨四等售票處、原設另件貨房、在麥根路[illegible]建房屋、以資擴充、

▲麥根路警務段長易人 滬寧路警務處派駐麥根路車站警務處段長李德新、因事去職、另[illegible]路警務教練員[illegible]升任、

出版

▲六合公司電影月報 六合影片營業公司、爲上海明星大中華百合神州民新華劇友聯等公司共同組織、經委員會議決、將該公司所屬各公司原有特刊一律停辦、另創電影月報一種、按月十五日出版、

▲說文解字詁林 [illegible]說文解字詁林、其第一期書昨已出版、分訂十八厚冊、（今年十月底全書可出齊）、已預約者可持券向梅白格路一二一號醫學書局取書、該局並印有說文解字詁林提要一冊、每部實價四角、

▲「合作」半月刊 西新橋街菜市街口中華民衆合作社、組織一半月刊、定名「合作」、第一期已於昨日出版、每冊附郵一分、

▲小友報 張心影主編陳萍秋助編之「小友報」三日刊、准二日二十五號出版、通訊處、格洛克路[illegible]

▲[illegible] [illegible]

雜俎

▲中華路添裝路燈 公用局在沿中華路及民國路一帶、添裝路燈數十盞、現已工竣、

氣象

徐家匯天文台昨日（二十）下午四時半、預測二十四小時內氣候、天晴、沿海岸各地有霧、馬鞍島以南吹正北至東北間之時令風、北方風穩定向、昨日（二十）下午[illegible]時內、本埠氣溫、最高[illegible]、最低[illegible]

樂園

▲國交討論會歡迎精琦博士 精琦博士前任財政部幣制顧問、此次來滬、中國太平洋國交討論會、曾於昨午在銀行俱樂部設宴歡迎、該會者有郭泰祺及其夫人、孔祥熙及其夫人、宋美齡女士、[illegible]、及該會委員長余日章、總幹事陳立廷、尚有其他重要人物、約共二十餘人、頗極一時之盛、

由京轉赴前方、

▲顏德基 第十一軍第二十六師師長顏德基、此次由閩赴粵、日前因公來滬、寓遠東旅館、該師第三團團長畢耀華、因病來滬就醫、現寓共和旅館、

▲易培基 國府委員易培基、昨夜赴寧、

▲張岳軍 總司令部總參議張岳軍、於昨夜由滬乘車往寧、

▲王若周 獨立第六師長王若周、前晚由寧乘車於昨晨到滬、

▲譚延闓 國府主席委員譚延闓、前晚由寧來滬、聞將於今晚返都、

▲宋子文 財長宋子文、前日來滬、現因蔣總司令返都、須商餉稍問題、故又於昨晚應召回京、

▲宋美齡 因蔣總司令返都、是於昨晚由滬乘車赴寧、

▲蔡元培等 大學院長蔡元培、副院長楊杏佛、昨夜由滬乘車返寧、

▲劉紀文 總司令部副官長劉紀文、奉蔣命於昨日下午一時三十五分由寧乘專車來滬、有所接洽、便中迎接蔣夫人宋美齡赴京、

註冊請分別先後待遇

機製國貨工廠聯合會代表赴寧

機製國貨工廠聯合會、前日委派代表葉漢丞晉京面遞呈文、請求國府財部對於註冊事、予以分別先後待遇、呈文大意以註冊事件其在市政府已先註冊者、應請責成市政府轉飭現在所定章程、凡在北京曾經註冊領照及在現今省政府市政府曾經註冊者、又須責令在三個月期內再向全國註冊局爲註冊之手續、並須再行繳納註冊規費、是在政府不啻獎勵向來畏避不前之未經註冊之家、蓋彼延不註冊者、直至現在方始呈請註冊、反而得其便利、不但手續簡單、且無以前已繳各費之損失、請即分別待遇、修正條文、以資激勸、

寶山縣治討論會聯席會議

公推代表赴寧請願

寶山縣治討論會、昨日假寶山縣黨部召集全縣各市鄉經董及公民舉行聯席會議、討論事項、㈠推派赴寧請願代表案、議決推定葛建時·馮邁櫻·李壽彭·蔡惠綱四君代表本會赴寧請願、規定本會代表赴寧出發日期案、議決定本月二十日下午出發、㈡建議縣政府令飭各市鄉在省政府未曾明令劃入市區以前、各市鄉對於市政府所來關於行政上之函件、不應逕自答覆案、議決通過、

濟生會調查魯災報告

濟生會據會員洪逆宏張谷如函云、兗沂曹三府所屬被災最重、而濟寧州屬一萬數千村、水旱兵匪、重重災刦、餓斃者約計百分之三四、逃荒者百分之二十、若不趕放急振、恐凍餓而死者不知凡幾矣、惟有請本會邀集諸大善士勸集鉅款、廣大布施爲禱、

時人行踪

▲郭春濤 西北軍總政治部部長郭春濤、四次中全會議後來滬、現以各項公幹已畢、於昨晨（二十日）乘特別快車回寧、不日返汴、順道至徐州與蔣總司令、再爲一度之會晤、

▲柏文蔚 柏文蔚前日來滬、昨日下午乘車赴都

新式福特汽車舉行陳列

美國亨利福特、從事汽車工業者二十年、其從前所出T式福特卡、暢銷全球已久、該氏猶不自滿、積多年之籌劃、復造成A式新車、形式美觀、機械新穎、實爲廉價車輛中之超衆出品、現在新車已有大批到華、將於本月二十五日起在福煦路邁而西愛路轉角美通汽車公司舉行陳列、任便參觀、今日本報上有亨利福特告中華汽車主人書、備述福特汽車工業發達之原因、闡關於新車優點、將於本星期四六兩日、再有全面廣告詳細說明、

凡人身體康健、不用藥物、則一生幸福無量矣。倘因先天不足、病後失調、產後血虛、勞傷過度、老年血衰、種種症狀、勢不能不求諸藥物、以培補之、然未服之前、應當慎於選擇、方免誤入歧途、浪費時間、虛擲金錢之嘆也。自來血有補血療虛、培補六臟六腑之偉大效力、試服一二瓶、雖沉痾宿疾、亦可一掃而空、服者細心體察、自能循序而得奇異之實益、至於添加飯量、通便潤腸、尤其餘事焉。

▲每打大瓶二元 小瓶一元二角

上海五洲大藥房發行 總店四馬路 分店鐵大橋

國內外各埠分行及各大藥房均有出售 2264

姚佐頼

新法洗射白濁

[illegible]

▲姚佐頼醫生謹啓 診所上海三馬路大舞台對面

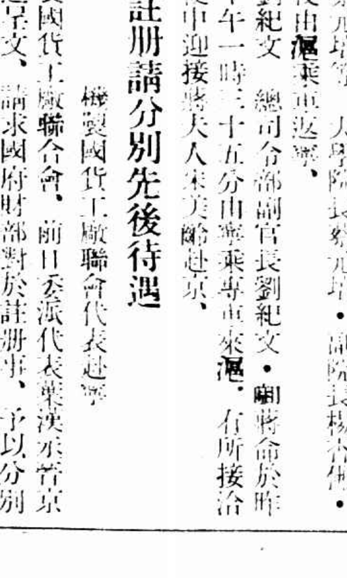

凡患傷風咳嗽、哮喘氣急、痰[illegible]、咳血肺癆等症、服此「保肺漿」聖藥、藥到病除、大瓶洋一元 小瓶洋[illegible]

並製「保肺錠」藥片、功同保肺漿、每盒洋一元、

上海四馬路中

太和大藥房總發行

國內外各埠分店各藥房均有出售

戲院	地址	今天日夜開演
第一台（丹桂）	四馬路中	▲夜戲▲ 打漁殺家 逍遙津 立頭山 賀后罵殿
上海舞台	四馬路口	▲夜戲▲ 大反山東 全本九龍·抬頭 法門寺
共舞台	法租界	▲夜戲▲ 頭本（仙宮）（珠國）
大舞台	三馬路	▲夜戲▲ 二鎭 高廷贊 本國
共和影戲院	西門方板橋	男子之玩物
中華大戲院	法大馬路吉祥街	俠盜羅賓漢
北京大戲院	北京路貴州路口	故宮癡夢
百星大戲院	老靶子路福生路口	鞭聲淚影
通俗大戲院	大東門小南門	凌波仙子
虹口大戲院	虹口乍浦路口	購車惹禍
夏令配克大戲院	靜安寺路	春宵怨
恩派亞大戲院	法租界霞飛路口	高唐州
萬國大戲院	西華德路滙源街	蔣老五
中央大戲院	六馬路原址	美人關
新中央大戲院	北四川路海寗路口	紅蝴蝶
卡德大戲院	新閘路卡德路口	大俠白毛腿
世界大戲院	閘北寶興路口	無底洞
奧迪安大戲院	北四川路	美伶情史
上海大戲院	北四川路	白燕刦
東華大戲院	法租界霞飛路	男看護
卡爾登大戲院	靜安寺路派克路	萬世流芳

時間、價目：[illegible]

大明輪船被撞續訊

少數輪客船員遇救 買辦王霽南等溺斃

大通公司之大明輪船、在揚州太平洲四壩口、突被某國運煤輪船碰撞、該公司即派隆大輪船前往援救、已紀昨報、茲聞出事時係在陰歷上月二十七日夜間十時左右、船頭被撞分裂、進水下沉、而後半部則浮起水面、情狀頗爲危險、船上有搭客五百餘人、及帳房大副二副船主水手茶房廚司等、亦有六七十人、出事後、船之前半部之人、俱行下水、旋經鄰船搶救、但因風狂浪急、救出者僅居少數、幸有大達公司之大吉輪船駛過瞥見、又救起搭客五六十人及船上五六人、昨日已由大吉輪船載送回滬、該輪買辦王霽南並帳房內多人、均遭溺斃、所裝各貨、損失頗大、

吳淞江路發生綁票案

馬姓報請查緝

住法新租界吳淞江路逢伯里相近之馬某、因事出外、於前晚七點餘時、甫出家門、突有綁票盜匪五六人到來、將馬架上預先伏在該處之汽車、開機疾駛而逃、後由家人得悉、報告法捕房請爲查緝、

未婚妻不在家 小姨受窘

嘉定人陸根林、十九歲、自幼由其父聘定戈登路蔣家巷平房內陳榮言之長女阿二爲妻、尚未過門、而陸自父母逝世後、日形拮据、無力迎娶、故於前晚七時許、糾同吳連順翟錦文、雇乘狄思威路興發汽車公司九〇七三號汽車、由汽車夫蔣鳳崗駕駛至蔣家巷陳家門首、下車入內、（其時阿二並不在家）將女孩陳阿小拖上汽車、疾馳而逃、駛至麥根路橋、適有新閘捕房中西探捕在該處搜檢行人、當被查獲、將陸等四人連同女孩、一併帶入捕房、昨晨解送臨時法院、據陳榮言投稱、確將長女阿二許配與陸、惟尚無結婚之期、是日被告糾黨來搶時、適阿二不在家、故被將小女阿小搶去等詞、詰之陸根林供稱、實因無力迎娶、出此下策、求宥、吳翟兩被告供、由陸託我等幫忙、推事核供、宣諭本案改期訊理、被告等還押、

姦污寡婦

楊大之最後手段 兩婦人串誘嫌疑

高郵婦人薛顧氏、家住閘北潭子口天助橋、共生三子、長子名家高、於去秋病故、遺有寡媳陳氏及生僅月餘之女孩一口、其媳旋因生計關係、由乘船爲生之同鄉人孫潤和、介紹至附近揚州人崔錦標家爲奶娘、處有住大豐紗廠後高郵人楊徐氏之子楊大、年近三旬、猶未娶妻、涎陳氏之色、乃請求其母倩人向陳氏求婚、遭氏拒絕、因而心恨、思欲以詭計得之、前日下午五時半、陳氏奉主命、送皮鞋一雙至楊徐氏家、徐氏即以甘言、勸與乃子成婚、並將門關閉、強行留住、陳氏情急、號哭狂呼、始得脫身出外、詎行至半途、楊大以其不允所請、糾集二十餘人追趕前來、將陳氏搶回家中、施以強姦、陳氏竭力抗拒、無如力弱、卒被姦污、旋楊復將陳氏身畔大洋念元、小洋十角、金圈一付、及單衫一件、一併取下、關閉房中、至昨晨其姑顧氏得悉前情、認爲崔錦標之妻陳氏與楊徐氏有串通誘姦其媳嫌疑、即具稟四區公安局、當經飭警前往、將一干人證分別拘傳到案、鞫訊之下、諭令原告暫回、被告押候偵查再核、

不及避讓汽車 少女立斃

黃包車上男子

昨晚六時四十分、有九千五百十四號運貨汽車、在楊樹浦路自東向西、將至蘭路附近、突有年約十六七之少女經過、不及避讓、當被撞倒碾傷、立時斃命、該女衣花條洋綢棉襖、外罩黑布衫、下身穿黑老布夾褲、內襯格子本廠布短衫、手御銀戒、耳貫包金環、度之當爲江北人、

北火車站界路升順里總弄口、昨日傍晚六時一刻、有黃包車一輛、拖客、向南而行、時適有三三九一號運貨汽車滿載貨物、迎面駛來、黃包車夫、因欲避讓、將車傾翻、乘客跌下、被汽車由人身輾過、因傷過重、未及醫治而斃、汽車黃包車全部損壞、汽車夫與黃包車夫見已釀禍、當即乘機逸去、

蘇州女子不肯通信

婚姻問題遂起波瀾

陳岡都認爲專制聲明脫離家庭 公庭對簿又持異議

杭縣人陳岡都、於民國十一年、由伊母陳王氏與兒陳輔儀作主、聘蘇州閶門薛姜氏之女爲室、旋陳岡都要求未婚妻通函敘首、乃女家不允、於是陳以爲專制婚姻、要求解約、甚至登報聲明、認自己家庭舊式專制、故脫離自立、已有數年、以致薛姜氏之女耽誤青春、催婚無效、亦認婚姻不成問題、乃在上海地方法院訴陳王氏母子等、要求慰藉金、會奉審理、陳王氏將子陳岡都等同到庭質訊、忽又發生異議、於是審判官以婚姻尚有問題、諭令原告應另行起訴、先將婚姻部份解決、故薛姜氏延律師全權代理、狀請法院解除婚約、昨日下午二時、由謝推事官開庭審理、原告代理律師供稱、原告薛姜氏、今年五十七歲、吳縣人、住閶門二百二十八號、有女兒於十五歲時、許配陳岡都爲室、其時陳已十九歲、當時說明翌年結婚、詎遷延已經七年、一再推諉、而陳輔儀來信、謂乃弟登報不要、但原告希望得以同復、故當以婚姻不能勉強、故請求判給慰藉金、而被告先行起訴解除婚姻、請爲判決云云、被告陳王氏供、年六十五歲、杭縣人、住小南門青龍橋一百四十六號、我子陳岡都、聘薛姜氏之女爲室已七年、當時主婚是我、但我子登報、不是不要妻、是要先與未婚妻通函見面、因女家不允、我子憤而脫離家庭、我是要此媳婦等語、又陳輔儀供、廿九歲、陳岡都是我弟、薛家婚姻、是先伯及母之主婚、我是無涉、我弟登報決裂、我不顧問、惟我深恐不妥、故寫信通知薛家、但當時我弟爲一時性起、現在亦已覺悟、又陳岡都供、年廿五歲、現在三馬路報關行執業、登報脫離家庭、係爲一時之火、現悟前非、官問你登報不要父母所配之妻、現你岳母要與你解除婚約、如何、答請庭上原諒、但我係對家庭所發、因爲畢生幸福起見、要與未婚妻通函見面、以求自由之情感、問父母訂的妻爲不自由、有父母亦爲不自由、要離家庭、則以何種爲自由耶、究竟要解除不解除、答不要解除、問爲何不結婚、答要與她通信、問她不肯則不要嗎、答如不如願、到底也要的、問六七年間還不結婚嗎、答不能自主、問到底幾時才能、答在此一二年內、問此種言語皆屬滑頭之話、不能憑信、本院看來、以從前既爲惡感、將來終無好果、還是離的好、本院總爲人民勸合不勸離、不過你之言語離信、答我現在已悟、一有餘錢、即當結婚、官乃問原告律師、對於和解意思、律師答因原告路遠、前此已遭被告之譏嘲、所以不來、如此次能結束、亦可以的、官遂諭廿三號下午一時、候原告本人到案再審、官與律師乃謂被告云、如果誠意再欲重圓、可於此數日內乘未審時、前往要求原告、以期回復舊好、被告唯唯、遂退庭、

械鬭拘辦

借腳踏車起釁

鹽城車夫倪三寶、住居閘北虬江路餘慶里十七號、前日倪向對面虬江路新民腸廠小主借腳踏車起釁、發生衝突、雙方各糾多人械鬭、由三寶之兄金寶報告四區守望警查拿、行未數武、適有駐防嘉郡會館內之巡查軍隊迎面而來、乃同至該廠、當經兵士將廠主王金生並報告人倪金寶拘往營部訊辦、崗警將廠夥湖北人張石金周海洋車夫倪三寶三人、拘解區署、經梅區長研訊一過、因廠主王金生及倪金寶二人、已被軍隊拘案、是有辦法、但起禍係三寶釀成、諭令收押、候查核辦、周張二廠夥無干斥釋、

漢平輪案審結

承認臨時處分

（中國社）漢治萍公司、因所有船漢平輪爲日商礦業公司占有、此次開行來滬、延日律師安井代表、存銀二萬兩、請由日總領事館執行臨時扣留處分、礦業公司方面亦延矢野律師代表、向日總領事館法庭提起異議、請取消臨時處分、八日午前十時、二次開審此案、業經判決、承認一月三十一日日總領事館對於漢平輪之臨時處分、訟費由提起異議者負担、

煙土案

㊀王文標白文山蘇榮生陳李氏趙小亭、邇在法租界私設燈子窠、供人燈吸、爲法捕房包探查知、前日按址前往抄出煙具、帶入捕房、昨解法公堂、王等供認私賣不諱、中西官判王等各罰洋七十五元充公、

㊁哈爾濱捕房中西探、昨日下午二時、在東嘉興路一千二百八十號、破獲燕子窠、拘獲售煙人陳寶慶及煙具兩副、一併帶入捕房、稟明捕頭、諭飭押候解究、

㊂上虞甬人卓阿禮、本月十八號午後一時許、身藏煙土九兩、行經百老匯路、被二百十五號西捕查見、將其攔獲、帶入虹口捕房、昨晨解送臨時法院、判決被告卓阿禮處罰金一百元、

形形色色

誤報火警

城內三牌樓地方、昨晨六時三十分、有人誤報火警、各區救火會聞警、驅車往救、四處查察、並無起火之家、始知誤會、事後即由該管警所、派警調查報火警眞相、

妾逃無踪

京兆人蔡回春、年逾花甲、家住滬白保羅路、在滬北英文專修學校充當國語教員、去年陰歷十二月初十日、由住閘北寶通路之廣東老嫗仇李氏爲媒、以禮洋一百二十元、納年約三十歲之寡婦某氏爲妾、詎知過門僅一星期、其妾即逃逸無踪、各處訪尋、迄無着落、乃於昨日挽原媒仇李氏及證人吳林氏投五區二分所控告、判解司法科核辦、

小孩認領

日前有年約三四歲男孩一口、穿本廠墨綠條子布罩衫、墨綠條子布棉袍、內襯粉紅洋緞棉襖、本廠布袴子腳管、有紅布接補、頭戴紅條子西式鴨舌頭帽子、家木補地方、迷路啼哭、爲捕查見、帶入捕房、昨送法公堂請示、訊之該孩、一言不能回答、中西官諭送堂留養、候家屬認領、

昨有迷路女孩一口、年約四五歲、頭戴綠布帽、新藍格布袴、舊布棉袍、右耳帶有洋珠圈一只、手攜蒲包一只、訊其姓名住址、均不能答、由四區崗警帶局、聽候出示招領、

摸竊皮夾

泰興人周小二子、昨日上午九時四十分、潛至百老匯路電車上、摸竊乘客周立昌身畔皮夾一隻、內有鈔洋五元、被匯山捕房包探李廣志查見、將周拘獲、帶入匯山捕房、押候解送法院究辦、

竊船拆梢

無賴楊小龍顧梅根等、前日在法租界黃浦灘碼頭竊取船戶陳毛毛所撐之駁船後、即向陳拆梢得洋十三元、現爲法捕房包探偵知、將楊顧兩人及關係人陳年秀、一併拘入捕房、昨解法公堂請究、中西官判楊顧兩人各押十天、

盜跡

警報

▲辣斐德路　法新租界辣斐德路二百九十六號鍾海生家、前晚九點半時、突來盜匪三人、敲門入內、各出手鎗、當被搶去銀洋一百二十餘元之衣飾現款等物而逃、

▲先棉衖弄　南市先棉衖弄某姓家、前晚九時餘、突來盜匪六人、刦去大洋一百餘元、小洋二百餘角、以及價值百餘元之金飾而逸、

嚴家角盜刦殺人

劇盜去後復來

薛鑑堂以身障門 隔戶一鎗竟命中

閘北𨻶閣路嚴家角地方、有鄉民薛鑑堂、今年六十四歲、家中祗一媳婦及孩童等、前晚（十九）夜半十二時、突有盜匪到來搶刦、當因門戶緊閉、且知門內已有準備、至一時許、盜即他去、但薛一家仍不敢睡臥、不料至三時許、盜匪又結大幫到來行刦、正在毀門時、薛即以身障門、盜等當即在門上開槍轟擊、薛之右肋中一槍、應聲倒地、門洞即開、盜匪一擁而入、先將室中燈火熄滅、各以自備電筒燭照搜刦、約至四時後、始行逸去、計被搶去女皮襖一件、皮袍一件、金戒二件、金圈一付、金挖耳一只、金戒兩只、金鈴一個、現洋廿餘元、事主家屬俟匪去後、急將薛鑑堂救治、詎已傷重身死、天明後即投報五區警所、除派警追緝外、一面令飭闞三圖地保談杏林、協同尸媳薛張氏、投上海地方法院報驗、午後奉委王檢察官帶同沈檢驗員等、蒞場相驗、

西裝盜不敵呼援

車夫奮勇奪槍 小蠻子死于二彈

昨日鄧脫路之警報

住居虹口鄧脫路鄧脫街三號吳淞浙興花廠主李聘儒家、昨日上午十時許、突來盜匪五名、一盜身穿西裝、手提皮夾、出槍監視李家車夫、四盜則直登樓上、車夫一時膽大、即突前奪監視之盜手中手槍、盜不敵、大呼乞援、登樓者即蜂擁而下、發槍五六響、一彈自該車夫左耳入、後腦出、一彈自左乳入未出、盜乃一哄而逸、事主俟盜逸後、急將車夫車送醫院醫治、但已無救、該車夫名李小蠻子、江北人、鬭盜於本月三日、曾一度以抄火表爲由、來過李寓、探察出入門戶、

中國營業公司派員 收房租被刦

司閽印捕受傷甚重

四川路七十號中國營業公司、昨遣收租員丁瑞林至楊樹浦路收取其經租之營愛坊房租、至下午一時十分、已收得租洋二千至二千五百元左右、詎斯時忽有盜匪五名、二盜執有手槍、突將丁及其背負銀袋之老司務等圍住、突將銀袋攫下、一哄而逃、丁等急緊追於後、該里司閽印捕Sikham Singh蘇亨見盜、即起立攔阻、被盜開槍三響、一彈自左太陽穴入、右太陽穴出、一彈自左肩下入、左胸膛出、頓時倒地、血流如注、盜即向北逸去、霎時無蹤、丁等見狀、急用電話報告楊樹浦捕房派探馳往、兜今無獲、於是將傷者車送巡捕醫院醫治、聞生命頗爲危險、

緝獲

□大通旅館男女七名口　特別市公安局偵探高萬生顧連城陳洪喜得正才等、偵悉公共租界湖北路三百八十號大通旅館內、有大帮盜匪匿迹、遂於昨晨四時許、投報老閘捕房、會同包探楊德春與一百三十四號西探、前往該旅館、在廿六號廿七號三十三號三房間內、拘獲盜匪本地人史福福沈小虎陳小毛王大郎湯長生、盜婦沈陳氏應阿毛等七名口、帶回捕房、分別收押、旋即解送臨時法院、即據中西探稟明前情、並稱本案被告在內地曾犯搶刦十六舖錢泰祥皮號財物等案、又據高萬生投案請求移提歸案訊辦、推事得供、向被告等略訊一過、遂諭本案改期候市公安局補具公文到案、再行備提歸案訊辦、

□虹口大旅社匿有盜匪　哈爾濱捕房華探目何慶恩、偵悉北四川路廿七號虹口大旅社內、匿有盜匪、遂於前晚九時半、協同中西探、往該旅社十六號五十一號等房間內、拘獲紹興人顧阿金馮阿紀、江西人陳和尚、揚州人陳大和尚等四名、帶回捕房收押、昨晨解送臨時法院、詰問一過、諭令還押、改期訊理、

□巨籟達路捕獲廿餘名　劇盜沈順林、本邑人、年廿五歲、曾在英法租界犯有盜案纍纍、現爲法捕房特別機關偵得沈匪匿居巨籟達路某號內、爰於前日下午、前往圍捕、匪等正在賭博、當經一併擒獲、共有廿餘名之多、在沈匪等身畔搜出實彈手槍兩支、帶入捕房、沈盜等供認先後在英法租界糾黨持械行刦多起不諱、捕頭諭令押候解究、

青年劇盜在曬臺上就擒

威正海在東棋盤街弄內被刦

升堂入室然後登樓 兩探開鎗盜傷倒地

在法租界東新橋頭行供職之威正海、昨日下午二時半、自郵務總局領得匯款三百五十元返行、行經廣東路東棋盤街弄內、突有少年攔路詰其何爲、威以其非素識者、不知其意之所指、乃亦反詰其何爲、詎少年即出手槍向威恫嚇、同時搜威身畔、將鈔票盡數刦去、向南而逸、威乃追逐、並鳴警笛、盜奔至東棋盤街之南端、意欲越過愛多亞路、時適有華法義勇團員武裝在江南旅社前、聞聲即舉槍預備、並入華商紗布交易所東之瑞臨里、而威亦已追蹤而至、盜急不暇擇、即入該里七十八號紗業公會之後門、逕入客堂、搁帽安坐、以掩其驚惶狀態、但該會所雇廚司、已大起疑竇、即擬至客堂內盤詰、及至客堂、盜已不見、廚司乃大訝、即出而喚集泥匠等入內搜尋、至空閑之南廂房內、始見盜藏身於擱板後、泥匠等乃即一擁而前、揭去擱板、盜突躍出登樓、時該會帳房東方恕息於亭子樓內、聞樓下聲音嘈雜、知有意外、乃急起將房門關閉、盜至亭樓、即敲門哀求、容其暫一藏身、被房不允、且以舖板等物堵門以阻、一面在窗口狂鳴警笛、時總巡捕房中西探捕、已聞警馳至、乃一擁而入該會、搜捕未獲、蓋盜已奔至曬台、即一方啓其門、探等既知盜在曬台、即一方撞門、一方則由包探馬長書張金龍二人、登對鄰之曬台圍捕、盜正擬爬牆逃入比鄰、見探等即發槍轟擊三響、但未命中、馬探當亦還槍五響、一彈中其左小腹、一彈中其左腿、而張探亦開槍二響、中其左右足、當經將其拘獲、驗洋三百五十元、抄出手槍一支、內尚有子彈四枚、贓証並帶入捕房、傷盜送至仁濟醫院、旋由仁濟醫院押送巡捕醫院醫治、該盜身穿淺色綫春棉襖袴、傷勢綦重、據供名王興發、年二十、寧波人、

包探捕盜中彈

盜匪開盒子砲拒捕

卒被擒獲一名

法捕房特別機關偵探督察員探、昨晚八點時、至白來尼蒙馬浪路一帶檢查行人、至望志路、忽來盜匪兩名、該探等即上前搜查、詎該匪等抽出盒子砲開放、向西而逸、該探等亦各拔槍還擊、包探朱錦山胸前被盜擊中一槍、身上所穿之鐵馬甲雖被洞穿、幸身體未曾受傷、該探等仍奮不顧身、卒被擒獲一盜、當將盒子炮一支奪下、尚有一盜逃逸無踪、

判決

擄刦殺人之石步雲等

盜匪江北人石步雲蒯雲樓楊國玉袁大罐子、於上月十五晚八時半、擄刦東京路十九號傅三家之六歲男孩傅小獅子一口、案發、被普陀路捕房中西探將石步雲等查獲、拘入捕房、調查得被告等尚犯糾黨搶劫生路一千八百八十六號徐姓仁之財物及開槍擊斃陳慶德張連才兩人等案、解由臨時法院訊供終結、昨晨判決、石步雲蒯雲樓各處徒刑二十年、楊國玉處死刑、袁大罐子處徒刑十二年、均褫奪公權全部終身、

愛文義路緝獲之四匪

新閘捕房中西探、於上月十六號、在愛文義路一千九百零五六號內緝獲盜匪江北人金阿二吳三王小六子朱金名四名、抄出盒子砲一支、手槍兩支、子彈三十四粒、帶回捕房、並查得被告等尚有持械糾黨夥刦新閘路一百六十二號嚴子春家財物等案多起、解由臨時法院迭次訊供、業經辯論終結、昨晨宣判、金吳兩被告各處徒刑二十年、王小六子朱金名各處徒刑二年、鎗彈沒收、

擄刦銀簿冒領處徒刑

蘇州人馮小毛、前日下午一時半、在北四川路擄刦行路十三歲女孩繆管明手攜永安儲蓄銀行之銀簿一本、內有空白支票一紙逃逸、並將該支票塡寫洋一百五十元、持往該銀行冒領銀洋、當被察破報捕、將馮拘入虹口捕房、昨晨解送臨時法院、判決馮小毛從輕處徒刑二月、

審訊

臨青路所獲之七盜

楊樹浦捕房探長章金楣、前晚六時三刻、與中西探員在臨青路捕獲盜匪朱庭榮尹同仁王慶榮王慶山孫俊鍾根李大等七名、當時有一盜名王榮堂、開槍兩響拒捕、各探員遂亦以槍還擊、將王格斃、各情略誌本報、昨晨解送臨時法院、由章探長與西探到庭、聲明該盜等所犯殺人越貨之案、現正詳細偵查、請求展期、遂由推事向朱等略一質訊、諭令收押、定期審理、至格斃之一盜、旋經推事到驗屍所驗明、諭令地保領埋、該盜身上共中九槍、

閘北施少蘭家刦案

盜犯陳富根執行鎗決

先在閘北各馬路遊行一週

持械夥刦閘北施少蘭家財物之盜匪陳富根一名、經上海特別市公安局拘解淞滬衛戍司令部訊實、判處死刑、於前日（二十）日午後一時餘、該局特派督察處郭特派員爲監刑、並派武裝警察十餘名、及偵緝隊偵探等、將陳盜提出依法綑綁、押乘黃包車、解至滬杭火車站、搭乘火車至滬寧車站下車、復乘黃包車解赴閘北各馬路遊行一週、旋至出事地點、執行槍決、沿途觀者人衆、茲將布告錄後、爲佈告事、案據上海特別市公安局局長戴石浮呈解緊案持槍搶刦施少蘭家盜犯陳富根一名、並原贓供單等件、請予嚴辦前來、業經本部傳喚事主施少蘭之妻王氏到庭、質訊確鑿、按照懲治盜匪暫行條例第一條第十三款之規定、判處陳富根死刑、以照烱戒、除將該犯於本日驗明正身、押赴犯事地點執行槍決、並令上海特別市公安局飭探嚴緝在逃共犯江癩子王三子金發等三名、務獲究辦、暨傳事主來案具領贓物外、合亟佈告週知、此佈、計開槍決盜犯陳富根一名、年二十六歲、江蘇蘇州人、中華民國十七年二月二十日、衛代司令熊式輝、

亨利福特 爲

新式福特汽車出世告中華汽車主人書

十九年前・吾嘗造T式福特汽車公於世、維時宣言中有云、「吾將爲世人製一汽車、其大足供一家之代步、然同時個人可以管馭之、其成也・取最良之材、集最精之工、採用近世機械學最單純之設計、但所售價格、則非常低廉、凡薪資較裕者、未有不能購之也、」使吾今日而始開幕營業、而發表營業政策於天下、上所云云、仍當不易一字一句、可知福特汽車公司所以能存在至今、發展不已者、良有其存在發展之故、非倖致也、總計十九年來所造之車、凡一千五百萬輛、爲世界增加三萬萬匹馬力之動力、吾之視福特汽車也、不僅以爲一種機械、實爲代表一種商業之理想、抑又不僅爲理想、實爲代表一高尚之宗旨、即力謀改善吾人所居之世界是也、T式福特・實開汽車界之新紀元、方其出世之初、社會殆不感覺如何之需要、道路開築、亦復無多、凡購置者、大抵冒險毅勇之少數、厥後道路日闢、從事汽車業者蠭起、是故福特汽車者・汽車工業之先鋒、而道路建設之嚆矢也、自有福特、而時間之限破、道途之限縮短、教育可以普及、人類乃多休憩之光陰、收事半功倍之神效、增一切工作之興趣、而世界各國之進步、一日千里、胥由於斯、凡此種種豐功偉績、吾今日試一按T式福特汽車之紀錄、猶覺欣然自豪之不已、否則日旦而造之、十九年而不息、果何爲哉、

製造新車以應現代之需要　數年以來、全世界之變化甚大、汽車製造之改進、遂成時代之要求、而爲適應新時代之新需求、吾乃毅然有新車之製、新式福特汽車、行將於月之念五日正式公表於世、其視一九〇八年之T式福特、新舊雖不同、而開汽車界之新紀元則一也、

美麗之線度與奪目之色澤　新式福特汽車、不僅爲今日之新車、其於一九二八・一九二九以至一九三〇年之需要、亦無不預備盡致、其視T式福特舊車、雖迥不同物、然十九年來福特造車之基本原則、……成本輕而品質精……初未稍改、故就價格與品質而論、別種汽車殆無其匹、例如線度極美與色澤最麗、時下汽車之所需要也、而新式福特有之、而其機械之美、尤爲獨步當世、又如價格低廉而速度加大、當世人物之所希求也、而新式福特能之、時至今日、事業萬端、一日之時、曾有幾許、運輸須速、夫何待言、曩者每小時三四十哩爲已足、今則非五六十哩不可矣、

靜穩平趨遲速如一　新式福特汽車、每小時能從容行五六十哩、試行時、曾達每小時六十五哩之紀錄、速度既增、必有神妙車制以劑之、而新式福特、則備有四輪車制、靜穩平趨、遲速不改常度、駕駛之便、遠勝於T式舊車、又堅固耐用、爲汽車之中心價値、旅行者以福特車往、仍以原車歸、固昭昭之往事也、而新式福特不獨能之、且復綽有餘力、令人乘之、洋洋然有豪氣、要知新式福特、非旦夕間之產物、吾固久計及此、而吾工程師輩亦籌之有年矣、吾之造車也速、而研究時期則長、T式舊車、經十二年之研究而後成、現在新式福特、苟非機械方面曲盡運用之妙、實地屢驗而中、亦何敢貿然陳諸市朝哉、其將爲成功之福特也、殆無疑義、抑且爲事之必至、理之固然、蓋新式福特汽車者、吾於製造千五百萬輛汽車後經驗之大成也、

新式福特汽車價格仍屬低廉　新式福特汽車、售價仍屬低廉、吾營業政策使然也、吾嘗論之、與其圖重利以抑銷路、不若取微利以廣銷場、凡購吾福特汽車之人、皆助吾事業增長者、利之所在、宜與共之、當世汽車、終莫能學步吾福特之價格者、無他、其營業之方法、異乎吾之方法也、吾之方法維何、曰・吾鋼鐵則自鍊也、玻璃則自製也、鑛苗則自採也、舉凡構成福特全車之材、無不自作而自用之、而此種種、曾未向購者歛一文之利、如其歛之、是於社會爲不誠信、吾之營業、汽車營業也、吾之利源、亦惟在所售之汽車、吾之所以能以低廉之價格出售者、蓋能應用新法以造車、車之價値則增矣、而成本所增、曾無幾何、如是而已、彼刻意製造新車、預定如何價目、汲汲焉求沽于市、非吾之志也、吾中華汽車主人乎、新式福特汽車、將於月之念五日公表於世矣、其外觀之美麗、運用之巧妙、乘坐之舒適、行駛之穩當、必能一一如吾之所言、甚盼新式福特汽車出世後、對於汽車工業之進步、東西各邦之興盛、與夫億萬人士之幸福、皆有裨益、是所厚望焉、

美國福特汽車公司　**亨利福特謹識**

法庭公布

—地方法院—

▲民事批示　▲方平稼等交保由、狀悉、查該民並非肆和索訴恒產、據案由內當事人、其所欠恒源泰貨款、亦不去該案以問、係交大洋一百七十六元、小洋八角、應即發還、▲因求榮等請發還並撤銷明確承發吏中、狀悉、該民與周志詳訴訟案、本月已經送庭、着即知照、餘不屬本院職權、仰赴禁明確請求、▲李雋生請領款由、狀悉、查此款並未據債務人交案、仰候提傳訊追可也、▲陳厚榮請領具領、▲梁伯華請執行由、狀悉、仰於二月二十五日來院具領、▲楊文樓等再請執行由、狀悉、已飭傳追矣、▲楊瑞記請交…已飭吏催償矣、仰候訊明核辦、▲翁徐氏請函臨時法院協助執行由、狀悉、仰候核辦、▲梅蘭亭請拘李勝先由、狀悉、已飭拘矣、仰即知照、▲…請執行由、狀悉、案已上訴、所請應從緩議、▲丁伯奎聲請給領由、狀悉、查此款未據交案、已飭吏催追矣、仰即知照、▲蔣國斌聲請停止執行由、狀悉、仰即帶同大理院判決書來院候訊、▲金桂馥聲明債務人避匿、請求查封由、狀悉、准即派員辦理、▲高渭濱等請求查封執行由、狀悉、仰將案款繳日交院核辦……

……由、狀悉、候飭傳訊追、▲沈欣甫請執行由、狀悉、案未確定、所請仍從緩議、▲高大姐請執行由、狀悉、查本案尚未確定、所請暫從緩議、▲童友林請領款由、狀悉、仰於二月二十四日上午十時…具領、▲陳煥清請執行由、狀悉、候飭吏執行、▲李根才請保徐萃玉由、狀悉、准保、▲楊文記請領款由、狀悉、仰於二月二十四日上午十時來院具領、▲胡…錦明再請執行由、狀悉、候核傳訊辦、▲黃景春請拘陳文魁由、狀悉、候核辦、▲梅蘭亭請執行由、狀悉、已飭傳訊追矣、▲胡坤春請領贓物由、狀悉、仰將帶收據來院具領、▲楊瑞記請交款由、狀悉、准交、▲黃聚明請執行由、狀悉、查本案上訴判決尚未確定、仍未便遽予執行、

▲民事判決　▲判決李順記與徐恒貴票款涉訟一案、（主文）原告之訴駁斥、訟費由原告負担、▲判決徐丕章與毛長生票款涉訟一案、（主文）原告之訴駁斥、訟費由原告負担、▲判決呂發記與蔣金文租屋涉訟一案、（主文）被告應將新共和路十二號十三號房屋內之木門汀一方、地池一口、交與原告收回、原告其餘之訴駁斥、原告應給付被告洋二十四元……

[illegible]

▲公示送達　▲裁決陳仲英與順康公米店因欠租涉訟案件、（主文）債務人所有在共和新路海昌公所外第一七七號屋內之動產、限於前記金額範圍內應行假扣押以備清償、但債務人若提供前記請求金額以為担保……

—臨時法院—

▲民事判決　徐安順訴倪子……

▲刑事判決　▲判決……

[illegible]

商場行市

厘市仍平穩

▲洋釐　昨日釐市仍屬平穩、早市收縮計七錢二分〇五、和上日無異、午市七錢二分〇六二五、較前天收市又加二二五、公會中交易平平、客帮亦無大宗買賣、僅漢口大連等少數需求而已、[illegible]

▲銀拆　昨各銀行收解各種票據[illegible]

外匯均無變化

昨日滬市掛牌各匯均無變化、惟內部外匯略勢平穩、無甚伸縮、致標金市況亦甚平和、一日間祇有一兩餘高低、較之前日復趨軟化、金業中心思鎖靜、英美兩匯交易輕鮮、祇銀行方面稍有進出、價與週末相仿、華商金業早市購日金數十萬元、下午旋復拋出、銀行買賣尤鮮、…

▲英匯　掛價如前、內部…

內匯平定

昨日華商銀行公會報告、國內各省匯水情形大體平定、市面似穩、各埠匯水無甚變化、僅青島大連見升、漢口稍低外、餘無上落、計漢口洋匯降一元、為一千零十一元、青島洋匯升半元、計一千〇〇八元半、大連升二元、計一千〇十三元、又本埠中行接天津電訊、即期行化如前、仍為一千〇…

銀價不更

昨逢星期一、大條銀美銀價及孟買…例無電訊、惟當日路透電上午十點半到、日美價四元六角八七五、未更、日英一仙令十一辨士〇九三七五、亦…

金市稍落

昨為星期一、（二十日）大條銀及倫兌例無電訊、標金市況稍見疲落、…

棉市趨俏

昨（念日）紐約利物浦及孟買棉市電…

紗市飛漲

▲現紗　昨日（星期一）現紗市況…

[illegible]

商情一覽

金融

國外票匯

二月二十日（星期一）市

國內匯兌

各國票價

[illegible]

▲期紗　[illegible]

◉金市

◉銀洋錢市

◉蘇州金銀市

◉蘇州錢市

◉無錫金市

◉無錫錢市

◉滬南米市

◉滬北米市

◉油豆餅

◉大連油豆餅電

◉無錫米市

◉無錫雜糧市

◉無錫紗市

◉上海華商紗布交易所

◉上海證券物品交易所

◉上海華商證券交易所

[illegible]

嗶士葯片現用玻瑚瓶固封裝置出售遠東及中國總經理處上海四川路德康洋行

旅行一覽

◉滬杭甬鐵路行車時刻表（滬杭段）

▲上行車　上海北站開、上海南站開、松江開、嘉善開、嘉興開、硤石開、長安開、杭州開

▲下行車　閘口開、杭州開、長安開、硤石開、嘉興開、嘉善開、松江開、上海南站到、上海北站到、閘口到

[illegible]

船期

▲進口輪船報告　二月二十日（二十九日）禮拜一進口

▲出口輪船報告

寧波班、長江班、定海石浦海門、崇海班、通州揚州班、象山定海班、福州班、溫州班、南華班、北洋班

▲外洋輪船報告

舊金山班、西雅圖班、英國倫敦班、法國馬賽班、德國亨寶班、呂宋爪哇班、世界班、花旗溫哥武、意國郵船班、長崎神戶班

[illegible]